

P-C4063DN
P-C3563DN

PODRĘCZNIK OBSŁUGI

Przez rozpoczęciem użytkowania urządzenia należy przeczytać niniejszy Podręcznik obsługi. Następnie należy przechowywać go w pobliżu urządzenia, aby zapewnić do niego łatwy dostęp.

Spis treści

1	Ważne informacje	1
	Wstęp	2
	Funkcje urządzenia	3
	Optymalizacja przepływu pracy w biurze	3
	Oszczędzanie energii i obniżenie kosztów	4
	Zwiększenie bezpieczeństwa	5
	Bardziej wydajne korzystanie z funkcji	7
	Podręczniki dostarczane z urządzeniem	9
	Informacje o Podręczniku obsługi (tym podręczniku)	11
	Rozdziały w podręczniku	11
	Oznaczenia stosowane w tym podręczniku	12
	Powiadomienie	16
	Oznaczenia związane z bezpieczeństwem stosowane w tym podręczniku	16
	Otoczenie	17
	Ostrzeżenia dotyczące obsługi	18
	Zgodność z przepisami i normami	18
	Środki ostrożności podczas korzystania z sieci bezprzewodowej (jeżeli karta jest na wyposażeniu)	20
	Ograniczenia użycia tego produktu (jeśli jest w wyposażeniu)	21
	Informacje prawne i zasady bezpieczeństwa	22
	Funkcja sterowania oszczędnością energii	25
	Funkcja automatycznego drukowania dwustronnego	25
	Oszczędzanie zasobów — papier	25
	Korzyści dla środowiska wynikające z „zarządzania energią”	25
	Program ENERGY STAR	26
2	Instalacja i konfiguracja urządzenia	27
	Nazwy części (zewnątrzne części urządzenia)	28
	Nazwy części (złącza/wnętrze)	30
	Nazwy części (z dołączonym wyposażeniem opcjonalnym)	32
	Podłączanie urządzenia oraz innych urządzeń	34
	Podłączanie kabli	36
	Podłączanie kabla sieciowego	36
	Podłączanie kabla USB	37
	Podłączanie przewodu zasilania	37
	Włączanie/wyłączanie	38
	Urządzenie włączone	38
	Wyłączanie	38
	Korzystanie z panelu operacyjnego	39
	Klawisze na panelu operacyjnym	39
	Regulacja kąta panelu operacyjnego	41
	Korzystanie z panelu operacyjnego	42
	Ekran pomocy	43
	Logowanie/wylogowanie	44
	Logowanie	44
	Wylogowanie	45
	Ustawienie domyślne urządzenia	46
	Ustawianie daty i godziny	46
	Konfiguracja sieci	47
	Funkcja oszczędzania energii	49
	Instalacja oprogramowania	51
	Opublikowane oprogramowanie (Windows)	51
	Sprawdzanie licznika	52
	Dodatkowe przygotowania dla administratora	53
	Przegląd uprawnień administratora	53

	Logowanie jako administrator urządzenia lub administrator	53
	Embedded Web Server RX	54
	Uzyskiwanie dostępu do programu Embedded Web Server RX	54
	Zmiana ustawień zabezpieczeń	56
	Zmiana informacji o urządzeniu	57
	Ustawienia SMTP i poczty e-mail	58
3	Przygotowanie przed rozpoczęciem użytkowania	62
	Ładowanie papieru	63
	Ładowanie papieru	63
	Środki ostrożności dotyczące ładowania papieru	65
	Specyfikacje papieru dostępnego w kasetach	66
	Ładowanie do kaset	67
	Specyfikacje papieru obsługiwane przez tacę uniwersalną	70
	Ładowanie papieru na tacę uniwersalną	71
	Określanie rozmiaru papieru i typu nośnika	74
	Blokada papieru	78
4	Drukowanie z komputera	79
	Ekran ustawień drukowania w sterowniku drukarki	80
	Wyświetlanie pomocy sterownika drukarki	82
	Zmiana domyślnych wartości ustawień sterownika drukarki (Windows 10)	83
	Drukowanie z komputera	84
	Drukowanie na papierze o standardowym rozmiarze	85
	Drukowanie na papierze o niestandardowym rozmiarze	87
	Anulowanie drukowania z komputera	90
	Drukowanie z urządzenia przenośnego	91
	Drukowanie przy użyciu funkcji AirPrint	91
	Drukowanie przez Mopria	91
	Drukowanie za pomocą Wi-Fi Direct	91
5	Obsługa urządzenia	92
	Anulowanie zadań	93
6	Korzystanie z różnych funkcji	94
	Informacje o funkcjach urządzenia	95
	Skrzynka niestandardowa (drukowanie)	95
	Dysk USB (Drukowanie dokumentów)	96
	Tryb cichy	97
	Dupleks	98
	EcoPrint	99
7	Rozwiązywanie problemów	100
	Regularna konserwacja	101
	Czyszczenie	101
	Czyszczenie zespołu przenoszenia papieru	102
	Wymiana pojemnika z tonerem	103
	Wymiana pojemnika na zużyty toner	107
	Rozwiązywanie problemów	109
	Usuwanie awarii	109
	Problem z obsługą urządzenia	109
	Problem z wydrukowanym obrazem	143
	Problem z drukowaniem w kolorze	153
	Obsługa zdalna	160
	Reagowanie na komunikaty o błędach	163

Dopas./ konserw.	178
Przegląd menu Dopas./ konserw.	178
Regulacja koloru	179
Procedura rejestracji koloru	179
Usuwanie zaciętego papieru	185
Wskaźniki lokalizacji zacięcia papieru	185
Usuwanie zaciętego papieru z tacy uniwersalnej	187
Usuwanie zacięcia papieru z kasety 1 do kasety 45	190
Wyjmowanie papieru zaciętego w pokrywie tylnej 1 (Podawanie)	192
Wyjmowanie papieru zaciętego w pokrywie tylnej 2	194
Wyjmowanie papieru zaciętego w pokrywie tylnej 3	195
Wyjmowanie papieru zaciętego w pokrywie tylnej 1	196
Wyjmowanie zaciętego papieru z modułu druku dwustronnego	198

8 Dodatek 201

Urządzenia opcjonalne	202
Przegląd urządzeń opcjonalnych	202
Parametry	205
Urządzenie	205
Funkcja drukarki	208
Podajnik papieru (550 arkuszy)	210
Tworzenie kopii zapasowych danych	211
Tworzenie kopii zapasowej danych za pomocą NETWORK PRINT MONITOR	211
Tworzenie kopii zapasowej danych za pomocą Embedded Web Server RX	211
Lista funkcji Ustawienia podstawowe zabezpieczeń	212
TLS	212
Ustawienia po stronie serwera	212
Ustawienia po stronie klienta	213
Ustawienia IPv4 (sieć przewodowa)	214
Ustawienia IPv4 (sieć bezprzewodowa)	215
Ustawienia IPv6 (Sieć przewod.)	216
Ustawienia IPv6 (sieć bezprzewodowa)	217
Inne protokoły: HTTP (klient)	218
Inne protokoły: SOAP	219
Inne protokoły: LDAP	220
Protokoły wysyłania: SMTP (wysyłanie e-mail)	221
Adres e-mail: Ustawienia użytkownika POP3	222
Protokoły drukowania	223
Inne protokoły	225
TCP/IP: Ustawienia Bonjour	227
Ustawienia sieciowe	227
Łączność	227
Ustawienie blokowania interfejsu	228
Oszczędzanie energii / czasomierz	229
Ustawienie blokady konta użytkownika	229
Ust. stanu zad. / dziennika zad.	229

1 Ważne informacje

Wstęp

Dziękujemy za zakup tego urządzenia.

Niniejszy Podręcznik obsługi został stworzony po to, aby pomóc użytkownikowi prawidłowo korzystać z urządzenia, przeprowadzać rutynową konserwację i rozwiązywać podstawowe problemy, gdy zajdzie taka konieczność. Pozwoli to na utrzymanie urządzenia w optymalnym stanie.

Przed użytkowaniem urządzenia należy zapoznać się z treścią niniejszego Podręcznika obsługi.

Ilustracje produktów, ekrany, ustawienia itp. przedstawione w tym podręczniku mogą się różnić w zależności od używanego urządzenia.

Zaleca się korzystanie z oryginalnych pojemników z tonerem, które pomyślnie przeszły rygorystyczne testy kontroli jakości, aby zachować jakość wydruków.

Korzystanie z pojemników z tonerem innych niż oryginalne może spowodować usterkę urządzenia.

Firma nie ponosi odpowiedzialności za uszkodzenia spowodowane przez korzystanie z materiałów eksploatacyjnych innych producentów.

Na oryginalnych materiałach eksploatacyjnych umieszczona jest przedstawiona poniżej etykieta.

Sprawdzanie numeru seryjnego urządzenia

Numer seryjny urządzenia jest wydrukowany w miejscu pokazanym na rysunku.

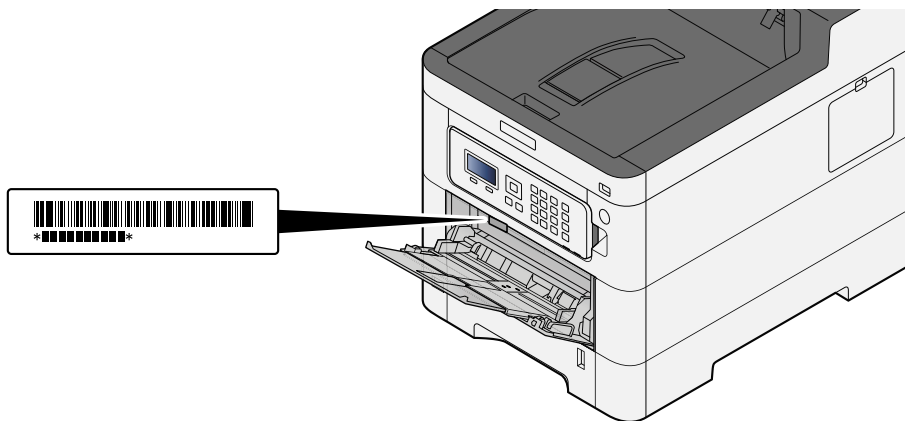

Numer seryjny urządzenia jest potrzebny przy kontaktowaniu się z pracownikiem serwisu. Przed kontaktem z przedstawicielem serwisu należy sprawdzić numer seryjny.

Funkcje urządzenia

Urządzenie jest wyposażone w wiele użytecznych funkcji.

➔ [Korzystanie z różnych funkcji \(strona 94\)](#)

Poniżej opisano przykładowe funkcje.

Optymalizacja przepływu pracy w biurze

Zapisywanie często używanych dokumentów w pamięci urządzenia (Skrzynka niestandardowa)

Można zapisać często używany dokument w urządzeniu i wydrukować, gdy zajdzie taka potrzeba.

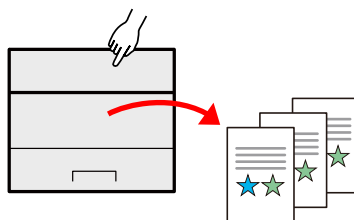

➔ Zapoznaj się z instrukcją obsługi w języku angielskim.

Oszczędzanie energii i obniżenie kosztów

Oszczędzanie energii w razie potrzeby (funkcja oszczędzania energii)

Urządzenie jest wyposażone w funkcję Oszcz. energii, która powoduje automatyczne przełączanie urządzenia w tryb uśpienia.



➔ [Funkcja oszczędzania energii \(strona 49\)](#)

Drukowanie ze zmniejszonym zużyciem tonera (EcoPrint)

Funkcja pozwala ograniczyć zużycie toneru.

Jeżeli zachodzi jedynie potrzeba sprawdzenia wyglądu zawartości po wydrukowaniu, np. próbne drukowanie lub dokumenty do zatwierdzenia wewnętrznego, można użyć tej funkcji w celu oszczędzania toneru.

Zaleca się jej używanie zawsze wtedy, gdy wydruki o wysokiej jakości są niepotrzebne.

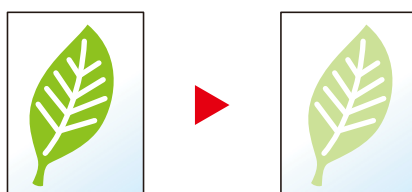

➔ [EcoPrint \(strona 99\)](#)

Zmniejszanie zużycia papieru (drukowanie z oszczędzaniem papieru)

Oryginały można drukować na obu stronach arkusza. Możliwe jest również drukowanie wielu oryginałów na jednym arkuszu.

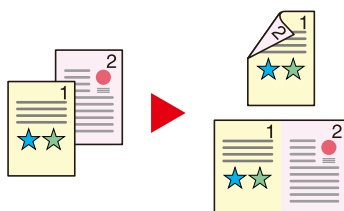

➔ [Dupleks \(strona 98\)](#)

Zwiększenie bezpieczeństwa

Ochrona danych na dysku SSD (Szyfrowanie/Nadpisywanie)

Można automatycznie nadpisywać niepotrzebne dane pozostałe na dysku SSD.

Aby zapobiec wyciekowi informacji, urządzenie może szyfrować dane jeszcze przed zapisaniem ich na dysku SSD.



➔ Zapoznaj się z instrukcją obsługi w języku angielskim.

Zapobieganie utracie wykończonych dokumentów (Druk prywatny)

Tymczasowe zapisywanie zadań drukowania w skrzynce na dokumenty urządzenia i wysyłanie ich z panelu urządzenia może uniemożliwić pobieranie dokumentów przez nieupoważnione osoby.

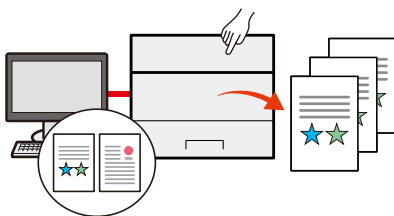

➔ Zapoznaj się z instrukcją obsługi w języku angielskim.

Logowanie za pomocą karty identyfikacyjnej (uwierzytelnianie kartą)

Można zalogować się w urządzeniu, zbliżając kartę identyfikacyjną do czytnika kart. Nie ma potrzeby wprowadzania nazwy użytkownika ani hasła.

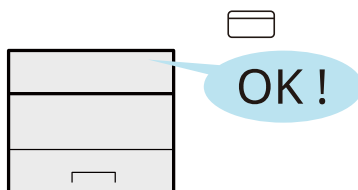

➔ Zapoznaj się z instrukcją obsługi w języku angielskim.

Wzmacnianie bezpieczeństwa (ustawienia administratora)

Administratorzy mogą korzystać z licznych funkcji pozwalających zwiększać bezpieczeństwo korzystania z urządzenia.



➔ **Zapoznaj się z instrukcją obsługi w języku angielskim.**

Zapobieganie uruchamianiu złośliwego oprogramowania (Lista pozycji dozwolonych)

Istnieje możliwość zapobiegania uruchamianiu złośliwego oprogramowania i modyfikowaniu oprogramowania oraz utrzymywania niezawodności systemu.

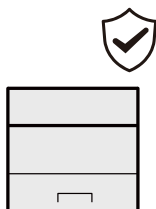

➔ **Zapoznaj się z instrukcją obsługi w języku angielskim.**

Bardziej wydajne korzystanie z funkcji

Wyciszanie urządzenia (Tryb cichy)

Można wyciszyć urządzenie, redukując dźwięki towarzyszące jego pracy. Tryb ten można skonfigurować poprzez zadanie.

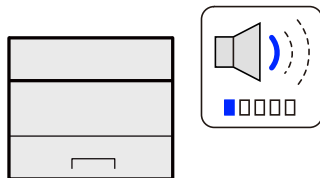

➔ [Tryb cichy \(strona 97\)](#)

Instalacja urządzenia bez potrzeby podłączania kabli sieciowych (Sieć bezprzewod.)

Jeżeli dostępna jest sieć bezprzewodowa, można zainstalować urządzenie bez potrzeby podłączania kabli sieciowych. Ponadto obsługiwane są funkcje, takie jak Wi-Fi Direct itp.



➔ Zapoznaj się z instrukcją obsługi w języku angielskim.

Używanie dysku USB (Dysk USB)

Funkcja jest przydatna, gdy dokumenty trzeba wydrukować poza biurem lub nie można wydrukować dokumentów bezpośrednio z komputera.

Aby wydrukować dokumenty z dysku USB, należy podłączyć go bezpośrednio do gniazda urządzenia.

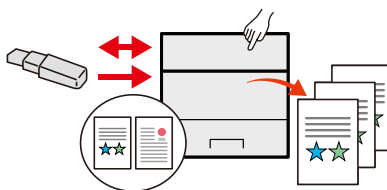

➔ Zapoznaj się z instrukcją obsługi w języku angielskim.

Wykonywanie zdalnych operacji (Embedded Web Server RX)

Można uzyskać dostęp do urządzenia zdalnie, aby drukować dane.

Administratorzy mogą też zdalnie konfigurować ustawienia urządzenia lub ustawienia zarządzania.

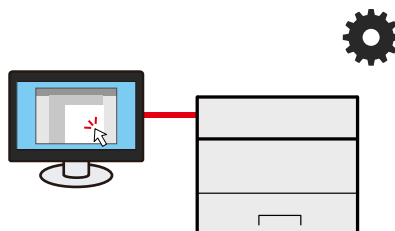

➔ [Embedded Web Server RX \(strona 54\)](#)

Podręczniki dostarczane z urządzeniem

Wraz z urządzeniem dostarczone są niżej wymienione podręczniki. Należy zapoznać się z ich treścią w razie potrzeby. Podręczniki można pobrać z centrum pobierania. Aby móc przeglądać podręczniki na komputerze, należy zainstalować program Adobe Reader w wersji 8.0 lub nowszej.

W związku z ciągłym udoskonalaniem urządzenia zawartość niniejszych podręczników może zostać zmieniona bez uprzedzenia.

Triumph-Adler

<https://www.triumph-adler.com/ta-en-de/customer-service/download-centre>

<https://www.triumph-adler.com/ta-de-de/kundendienst/download-center>

UTAX

<https://www.utax.com/en-de/hardware/office-printer-and-mfp/download-centre>

<https://www.utax.com/de-de/hardware/buerodrucker-und-mfp/download-center>

Konfiguracja urządzenia:	<p>Przewodnik po konfiguracji</p> <p>W tym podręczniku opisano procedurę konfiguracji, która jest wymagana, aby drukować na tym urządzeniu.</p>
Szybkie rozpoczęcie korzystania z urządzenia	<p>Quick Guide</p> <p>W tym podręczniku przedstawiono często używane operacje i postępowanie w przypadku wystąpienia problemów.</p> <p>Ten podręcznik papierowy jest dostarczany z urządzeniem.</p>
Bezpieczne korzystanie z urządzenia	<p>Safety Guide</p> <p>W tym podręczniku zawarto informacje o bezpieczeństwie oraz ostrzeżenia związane z środowiskiem pracy i eksploatacją urządzenia. Przed rozpoczęciem korzystania z urządzenia należy przeczytać ten podręcznik.</p> <p>Ten podręcznik papierowy jest dostarczany z urządzeniem.</p> <p>Safety Guide (P-C4063DN/P-C3563DN)</p> <p>W tym podręczniku przedstawiono dane dotyczące niezbędnego miejsca do instalacji urządzenia oraz opis etykiet ostrzegawczych i inne zalecenia bezpieczeństwa. Przed rozpoczęciem korzystania z urządzenia należy przeczytać ten podręcznik.</p> <p>Ten podręcznik papierowy jest dostarczany z urządzeniem.</p>
Pełne wykorzystanie możliwości urządzenia	<p>Podręcznik obsługi (ten podręcznik)</p> <p>W tym podręczniku wyjaśniono ładowanie papieru, podstawowe operacje i różne ustawienia domyślne.</p>
Korzystanie z kart identyfikacyjnych	<p>Card Authentication Kit (B) (Option) Operation Guide</p> <p>W tym podręczniku opisano uwierzytelnianie użytkowników za pomocą kart identyfikacyjnych.</p>
Zwiększenie bezpieczeństwa	<p>Data Encryption/Overwrite Operation Guide</p> <p>W tym podręczniku opisano sposób wprowadzenia i użycia funkcji Szyf. danych / nadpisywanie, a także sposoby nadpisywania i szyfrowania danych.</p>

<p>Łatwe zapisywanie informacji o urządzeniu i konfigurowanie ustawień</p>	<p>Embedded Web Server RX User Guide</p> <p>W tym podręczniku opisano sposób uzyskiwania dostępu do urządzenia z komputera przy użyciu przeglądarki internetowej w celu sprawdzenia i zmiany ustawień.</p>
<p>Drukowanie danych z komputera</p>	<p>Printing System Driver User Guide</p> <p>W tym podręczniku opisano instalację sterownika drukarki i używanie funkcji drukarki.</p>
<p>Monitorowanie urządzenia i drukarek w sieci</p>	<p>NETWORK PRINT MONITOR User Guide</p> <p>W tym podręczniku opisano monitorowanie systemu druku sieciowego (urządzenie) za pomocą narzędzia NETWORK PRINT MONITOR.</p>
<p>Drukowanie bez sterownika drukarki</p>	<p>PRESCRIBE Command Reference</p> <p>W tym podręczniku przedstawiono wewnętrzny język drukarki (polecenia PRESCRIBE).</p> <p>PRESCRIBE Technical Reference</p> <p>W tym podręczniku opisano polecenia języka PRESCRIBE oraz sposób sterowania przy każdym typie emulacji.</p>
<p>Bezpośrednie drukowanie plików PDF</p>	<p>Network Tool for Direct Printing Operation Guide</p> <p>W tym podręczniku przedstawiono drukowanie plików PDF bez uruchamiania programów Adobe Acrobat lub Reader.</p>
<p>Dostosowywanie pozycji drukowania</p>	<p>Maintenance Menu User Guide</p> <p>W tym podręczniku opisano, jak skonfigurować ustawienia drukowania.</p>

Informacje o Podręczniku obsługi (tym podręczniku)

Rozdziały w podręczniku

Niniejszy podręcznik obsługi zawiera następujące rozdziały.

Rozdział	Spis treści
Ważne informacje	W tym rozdziale zawarto zasady bezpieczeństwa dotyczące korzystania z urządzenia oraz informacje o znakach towarowych.
Instalacja i konfiguracja urządzenia	W tym rozdziale opisano części urządzenia, podłączanie kabli, instalację oprogramowania, logowanie, wylogowanie i inne procedury związane z administracją urządzeniem.
Przygotowanie przed rozpoczęciem użytkowania	W tym rozdziale przedstawiono czynności przygotowawcze i konfigurację ustawień niezbędnych do korzystania z urządzenia, takich jak wkładanie papieru.
Drukowanie z komputera	W tym rozdziale wyjaśniono podstawową metodę drukowania.
Obsługa urządzenia	W tym rozdziale przedstawiono podstawowe procedury korzystania ze skrzynek na dokumenty.
Korzystanie z różnych funkcji	W tym rozdziale opisano przydatne funkcje urządzenia.
Rozwiązywanie problemów	W tym rozdziale przedstawiono rozwiązywanie problemów, takich jak brak toneru, różne komunikaty o błędach, zacięcia papieru lub inne problemy.
Dodatek	W tym rozdziale opisano przydatne opcje urządzenia. Zawarto w nim również informacje o obsługiwanych typach nośników i rozmiarach papieru, a także słowniczek terminów. Można tu również znaleźć opis wprowadzania znaków oraz dane techniczne urządzenia.

Oznaczenia stosowane w tym podręczniku

W poniższym przykładzie posłużono się programem Adobe Reader.

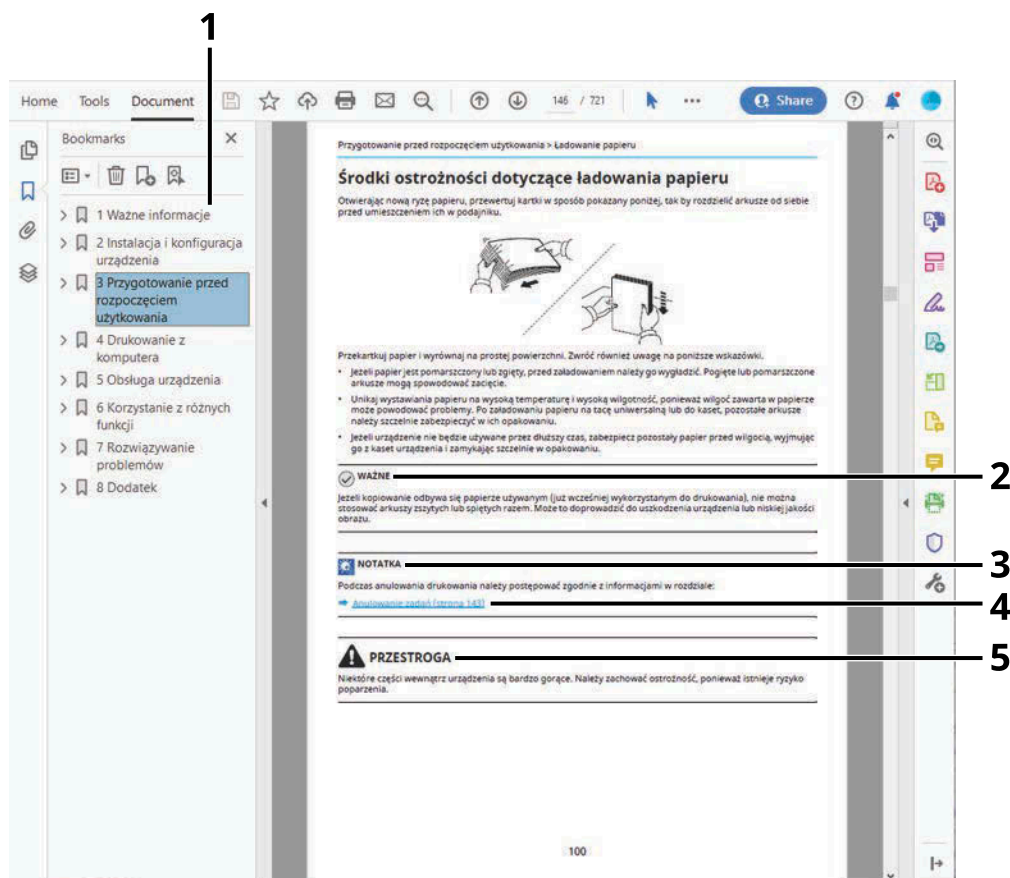

- 1 Kliknij pozycję spisu treści, aby przeskoczyć do odpowiedniej strony podręcznika.
- 2 Oznacza wymogi i ograniczenia dotyczące prawidłowego korzystania z urządzenia oraz zapobiegania uszkodzeniom urządzenia lub mienia.
- 3 Oznacza dodatkowe omówienie i informacje dotyczące wykonywanych operacji.
- 4 Kliknij podkreślony tekst, aby przeskoczyć do odpowiedniej strony.
- 5 Oznacza, że nieuwaga lub niestosowanie się do podanych zaleceń może spowodować obrażenia lub uszkodzenia mechaniczne.

NOTATKA

Elementy wyświetlane w oknie dialogowym programu Adobe Reader zależą od sposobu jego wykorzystywania. Jeżeli spis treści ani narzędzia nie są wyświetlane, patrz pomoc programu Adobe Reader.

Niektóre elementy są oznaczone w tym podręczniku zgodnie z poniższymi oznaczeniami.

Oznaczenie	Opis
[]	Służy do wskazywania klawiszy i przycisków.
” ”	Służy do wskazywania komunikatów.

Oznaczenia stosowane w procedurach obsługi urządzenia

W niniejszym Podręczniku obsługi operacje wykonywane kolejno są rozdzielane znakiem >, jak pokazano poniżej:

Rzeczywista procedura

- 1 Wybierz klawisz [Menu].
- 2 Naciśnij klawisz [▲] lub [▼] i wybierz pozycję [Urząd. wspólne]
- 3 Wybierz klawisz [OK].

Procedura wskazana w tym podręczniku

Klawisz [Menu] > klawisz [▲][▼] > [Urząd. wspólne] > klawisz [OK]

Rozmiar papieru

Rozmiarów papieru, takich jak A5 i Statement, można używać zarówno w orientacji poziomej, jak i pionowej. Aby rozróżnić orientacje, gdy używane są te rozmiary, do rozmiarów używanych w orientacji poziomej dodaje się literę „R”.

Wkładanie papieru w orientacji pionowej

Podczas ładowania do kasety

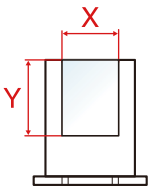
Pozycja ustawienia (X = szerokość, Y = długość)	Rozmiar wskazany w tym podręczniku
	A5-R, Statement-R

Podczas ładowania do tacy uniwersalnej

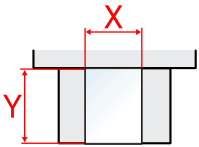
Pozycja ustawienia (X = szerokość, Y = długość)	Rozmiar wskazany w tym podręczniku
	A5-R, Statement-R

Dostępne rozmiary papieru różnią się w zależności od funkcji i zespołu podajnika papieru. Więcej informacji można znaleźć w następującym rozdziale.

➔ [Parametry \(strona 205\)](#)

Wkładanie papieru w orientacji poziomej

Podczas ładowania do kasety

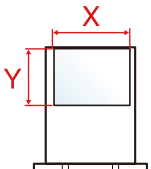
Pozycja ustawienia (X = szerokość, Y = długość)	Rozmiar wskazany w tym podręczniku
	A5, Statement

Podczas ładowania do tacy uniwersalnej

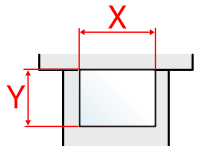
Pozycja ustawienia (X = szerokość, Y = długość)	Rozmiar wskazany w tym podręczniku
	A5, Statement

Dostępne rozmiary papieru różnią się w zależności od funkcji i zespołu podajnika papieru. Więcej informacji można znaleźć w następującym rozdziale.

➔ [Parametry \(strona 205\)](#)

Powiadomienie

Oznaczenia związane z bezpieczeństwem stosowane w tym podręczniku

Rozdziały tego podręcznika oraz części urządzenia oznaczone symbolami zawierają ostrzeżenia dotyczące zabezpieczeń, które mają chronić użytkownika, inne osoby i znajdujące się w otoczeniu obiekty oraz zapewnić prawidłowe i bezpieczne użytkowanie urządzenia. Symbole i ich znaczenia są przedstawione poniżej.



OSTRZEŻENIE:

Oznacza, że nieuwaga lub niestosowanie się do podanych zaleceń może spowodować poważne obrażenia, a nawet śmierć.



PRZESTROGA:

Oznacza, że nieuwaga lub niestosowanie się do podanych zaleceń może spowodować obrażenia lub uszkodzenia mechaniczne.

Symbole

Symbol  wskazuje, że powiązany rozdział zawiera ostrzeżenia dotyczące zabezpieczeń. Rodzaj uwagi jest określony wewnątrz symbolu.



[Ostrzeżenie ogólne]



[Ostrzeżenie o wysokiej temperaturze]

Symbol  wskazuje, że powiązany rozdział zawiera informacje dotyczące zabronionych działań. Rodzaje zabronionych czynności są podane wewnątrz symbolu.



[Ostrzeżenie przed zabronionymi czynnościami]



[Demontaż zabroniony]

Symbol  wskazuje, że dana część zawiera informacje o czynnościach, które muszą być wykonane. Rodzaje tych czynności są określone wewnątrz symbolu.



[Alarm dotyczący czynności obowiązkowej]



[Wyciągnij wtyczkę z gniazda]



[Zawsze podłączaj urządzenie do gniazda sieciowego z uziemieniem]

Otoczenie

Urządzenie może pracować w następujących warunkach:

Temperatura	od 10 do 32,5°C Jednak wilgotność nie powinna przekraczać 70% przy temperaturze wynoszącej 32,5°C.
Wilgotność	10 do 80% Jednak temperatura nie powinna przekraczać 30°C przy wilgotności wynoszącej 80%.

Należy unikać następujących lokalizacji przy wyborze miejsca instalacji urządzenia.

- Unikać lokalizacji blisko okien lub narażonych na bezpośrednie działanie promieni słonecznych.
- Unikać lokalizacji narażonych na drgania.
- Unikać lokalizacji narażonych na gwałtowne zmiany temperatury.
- Unikać lokalizacji narażonych na bezpośrednie działanie gorącego lub zimnego powietrza.
- Unikać lokalizacji ze słabą wentylacją.

Podczas kopiowania uwalniane są niewielkie ilości ozonu, ale nie stanowią one zagrożenia dla zdrowia.

Jednak w przypadku używania urządzenia przez długi czas w źle wietrzonym pomieszczeniu lub przy wykonywaniu bardzo dużej liczby kopii zapach może stać się nieprzyjemny.

W celu stworzenia odpowiednich warunków kopiowania zaleca się właściwą wentylację pomieszczenia.

Ostrzeżenia dotyczące obsługi

Ostrzeżenia dotyczące materiałów eksploatacyjnych



PRZESTROGA

Nie należy próbować spalać części, w których znajduje się toner. Powstające wówczas iskry mogą spowodować oparzenia.

Części, w których znajduje się toner należy przechowywać w miejscach niedostępnych dla dzieci.

W przypadku wysypania się toneru z części, w których się on znajduje, należy unikać wdychania lub połykania oraz kontaktu z oczami i skórą.

- W przypadku dostania się tonera do dróg oddechowych należy przejść do pomieszczenia ze świeżym powietrzem i przepłukać gardło dużą ilością wody. Jeżeli wystąpi kaszel skontaktować się z lekarzem.
- W przypadku połknięcia tonera należy przepłukać usta wodą i wypić 1 lub 2 szklanki wody, aby rozcieńczyć zawartość żołądka. W razie konieczności skontaktować się z lekarzem.
- W przypadku dostania się tonera do oczu należy przepłukać je dokładnie wodą. W przypadku utrzymywania się podrażnienia należy skontaktować się z lekarzem.
- W przypadku zetknięcia się tonera ze skórą należy przemyć ją wodą z mydłem.

W żadnym wypadku nie wolno otwierać na siłę ani niszczyć części, w których znajduje się toner.

Inne środki ostrożności

Pusty pojemnik z tonerem oraz pojemnik na zużyty toner należy zwrócić lokalnemu dystrybutorowi lub przedstawicielowi działu serwisu. Zebrane pojemniki z tonerem oraz pojemniki na zużyty toner powinny być przetwarzane lub utylizowane zgodnie z odpowiednimi przepisami.

Urządzenie należy przechowywać, unikając bezpośredniego wystawienia na promieniowanie słoneczne.

Urządzenie należy przechowywać w miejscu, w którym temperatura wynosi poniżej 40°C, unikając gwałtownych zmian temperatury i wilgotności.

Jeżeli urządzenie nie jest używane przez dłuższy czas, należy wyjąć papier z kasety i tacy uniwersalnej, włożyć go z powrotem do oryginalnego opakowania i zabezpieczyć.

Zgodność z przepisami i normami

Niniejszym firma KYOCERA Document Solutions Inc. deklaruje, że sprzęt radiowy typu P-C3563DN/P-C4063DN jest zgodny z dyrektywą 2014/53/UE.

Pełny tekst deklaracji zgodności UE jest dostępny pod następującym adresem internetowym:

Triumph-Adler

<https://www.triumph-adler.com/ta-en-de/customer-service/download-centre>

<https://www.triumph-adler.com/ta-de-de/kundendienst/download-center>

UTAX

<https://www.utax.com/en-de/hardware/office-printer-and-mfp/download-centre>

<https://www.utax.com/de-de/hardware/buerodrucker-und-mfp/download-center>

Nazwa modułu, wyposażenie opcjonalne	Wersja oprogramowania	Pasma częstotliwości, w którym pracuje sprzęt radiowy:	Maksymalna moc częstotliwości radiowej transmitowana w paśmie częstotliwości, w którym pracuje urządzenie radiowe:
IB-51 (wyposażenie opcjonalne)	2.2.6	2,4 GHz	100 mW
IB-37 (wyposażenie opcjonalne)	1.0	2,4 GHz	100 mW
		5 GHz	od 50 mW do 1 W
IB-38 (wyposażenie opcjonalne)	1.0	2,4 GHz	100 mW

Środki ostrożności podczas korzystania z sieci bezprzewodowej (jeżeli karta jest na wyposażeniu)

Sieć bezprzewodowa umożliwia bezprzewodową wymianę informacji między bezprzewodowymi punktami dostępu. Dzięki temu tego rodzaju połączenie można nawiązać bezproblemowo w obszarze, w którym dozwolone jest przesyłanie fal radiowych.

Z drugiej strony, jeżeli ustawienia zabezpieczeń nie są skonfigurowane, mogą wystąpić następujące problemy, ponieważ fale radiowe mogą przenikać przez przeszkody (w tym ściany) i docierać do każdego miejsca w określonym obszarze.

Potajemne przeglądanie treści komunikacji

Osoby trzecie o złych zamiarach mogą celowo monitorować fale radiowe w celu uzyskania nieupoważnionego dostępu do następujących przesyłanych treści.

- Dane osobowe, w tym identyfikator, hasła i numery kart kredytowych
- Treść wiadomości e-mail

Bezprawne włamanie

Osoby trzecie mogą uzyskiwać nieupoważniony dostęp do sieci osobistych lub firmowych w celu przeprowadzania następujących niedozwolonych działań.

- Pobieranie danych osobowych i poufnych (ujawnianie informacji)
- Podszywanie się pod konkretną osobę i rozpowszechnianie nieautoryzowanych informacji (spoofing)
- Modyfikowanie i ponowne przesyłanie przechwyconych komunikatów (fałszowanie)
- Przesyłanie wirusów komputerowych oraz niszczenie danych i systemów (niszczenie)

Karty sieci bezprzewodowej i bezprzewodowe punkty dostępu mają wbudowane mechanizmy bezpieczeństwa, które rozwiązują te problemy i zmniejszają prawdopodobieństwo ich wystąpienia. W tym celu konfiguruje się ustawienia zabezpieczeń urządzeń do obsługi sieci bezprzewodowych.

Zaleca się, aby klienci kierowali się własnym osądem podczas konfigurowania ustawień zabezpieczeń oraz upewnili się, że w pełni rozumieją problemy, które mogą wystąpić, gdy produkt jest używany bez aktywnych zabezpieczeń.

Ograniczenia użycia tego produktu (jeśli jest w wyposażeniu)

- Fale radiowe emitowane przez ten produkt mogą wpływać na sprzęt medyczny. Używając tego produktu w placówce medycznej lub w pobliżu instrumentów medycznych, należy używać tego produktu zgodnie z instrukcjami i środkami ostrożności dostarczonymi przez administratora instytucji lub tymi, które są umieszczone na instrumentach medycznych.
- Fale radiowe emitowane przez ten produkt mogą wpływać na automatyczne urządzenia sterujące, w tym automatyczne drzwi i alarmy przeciwpożarowe. Używając tego produktu w pobliżu automatycznych urządzeń sterujących, zaleca się eksploatację tego produktu zgodnie z instrukcjami i środkami ostrożności podanymi na automatycznych urządzeniach sterujących.
- Jeżeli produkt jest używany w urządzeniach, które są bezpośrednio związane z obsługą, w tym w samolotach, pociągach, statkach i samochodach, lub produkt jest używany w zastosowaniach wymagających wysokiej niezawodności i bezpieczeństwa działania oraz w urządzeniach wymagających dokładności, w tym w maszynach zapobiegających katastrofom i przestępczości oraz używanych do zapewniania bezpieczeństwa, w trakcie eksploatacji urządzenia należy uwzględnić projekt bezpieczeństwa całego systemu, w tym przyjąć środki mające na celu zapewnienie odporności na uszkodzenia i nadmiarowości, a także niezawodności i bezpieczeństwa całego systemu. Ten produkt nie jest przeznaczony do użytku w zastosowaniach wymagających wysokiej niezawodności i bezpieczeństwa, w tym przyrządów lotniczych, sprzętu komunikacyjnego, sprzętu do sterowania siłowniami jądrowymi i sprzętu medycznego; w związku z tym decyzja, czy używać tego produktu w tych zastosowaniach, musi być oparta na dokładnym rozważeniu wszystkich zalet i wad.

Informacje prawne i zasady bezpieczeństwa

Nieautoryzowane powielanie (kopiowanie) całości lub części tego dokumentu jest zabronione. Nie dotyczy to wyjątków określonych w prawie autorskim.

Kwestia nazw handlowych

- PRESCRIBE jest zarejestrowanym znakiem towarowym firmy Kyocera Corporation.
- KPDL jest znakiem towarowym firmy Kyocera Corporation.
- Active Directory, Azure, Microsoft, Microsoft 365, Microsoft Edge, Windows i Windows Server są zarejestrowanymi znakami towarowymi lub znakami towarowymi firmy Microsoft Corporation w Stanach Zjednoczonych i/lub innych krajach.
- PCL jest znakiem towarowym firmy Hewlett-Packard Company.
- Adobe, Acrobat, PostScript i Reader są zarejestrowanymi znakami towarowymi lub znakami towarowymi firmy Adobe Inc. w Stanach Zjednoczonych i/lub innych krajach.
- Ethernet jest zarejestrowanym znakiem towarowym firmy Fuji Xerox Co., Ltd.
- IBM i IBM PC/AT są znakami towarowymi firmy International Business Machines Corporation.
- AppleTalk, Bonjour, Mac i Mac OS są znakami towarowymi firmy Apple Inc. zarejestrowanymi w Stanach Zjednoczonych i innych krajach.
- Wszystkie czcionki języków europejskich zainstalowane w tym urządzeniu są używane na mocy porozumienia licencyjnego z firmą Monotype Imaging Inc.
- Helvetica, Palatino i Times są zarejestrowanymi znakami towarowymi firmy Linotype GmbH.
- ITC Avant Garde Gothic, ITC Bookman, ITC ZapfChancery i ITC ZapfDingbats są zarejestrowanymi znakami towarowymi firmy International Typeface Corporation.
- ThinPrint jest znakiem towarowym firmy Cortado AG w Niemczech i innych krajach.
- W tym urządzeniu zainstalowano czcionki UFST™ MicroType® firmy Monotype Imaging Inc.
- iPad, iPhone oraz iPod touch są znakami towarowymi firmy Apple Inc., zastrzeżonymi w USA i innych krajach.
- Nazwa AirPrint oraz logo AirPrint są znakami towarowymi firmy Apple Inc.
- iOS jest znakiem towarowym i zarejestrowanym znakiem towarowym firmy Cisco w Stanach Zjednoczonych i w innych krajach i jest używany na licencji Apple Inc.
- Google jest znakiem towarowym i/lub zarejestrowanym znakiem towarowym firmy Google LLC.
- Mopria™ jest zarejestrowanym znakiem towarowym firmy Mopria™ Alliance.
- Wi-Fi, Wi-Fi Direct i Wi-Fi Protected Setup są znakami towarowymi i/lub zarejestrowanymi znakami towarowymi firmy Wi-Fi Alliance.
- RealVNC, VNC i RFB są zarejestrowanymi znakami towarowymi firmy RealVNC Ltd. w Stanach Zjednoczonych i innych krajach.

Wszystkie pozostałe marki i nazwy produktów są zarejestrowanymi znakami towarowymi lub znakami towarowymi odpowiednich firm. Ani znak ™, ani ® nie są używane w tekście podręcznika.

Monotype Imaging License Agreement

- 1 Software shall mean the digitally encoded, machine readable, scalable outline data as encoded in a special format as well as the UFST Software.
- 2 You agree to accept a non-exclusive license to use the Software to reproduce and display weights, styles and versions of letters, numerals, characters and symbols (Typefaces) solely for your own customary business or personal purposes at the address stated on the registration card you return to Monotype Imaging. Under the terms of this License Agreement, you have the right to use the Fonts on up to three printers. If you need to have access to the fonts on more than three printers, you need to acquire a multiuser license agreement which can be obtained from Monotype Imaging. Monotype Imaging retains all rights, title and interest to the Software and Typefaces and no rights are granted to you other than a License to use the Software on the terms expressly set forth in this Agreement.
- 3 To protect proprietary rights of Monotype Imaging, you agree to maintain the Software and other proprietary information concerning the Typefaces in strict confidence and to establish reasonable procedures regulating access to and use of the Software and Typefaces.
- 4 You agree not to duplicate or copy the Software or Typefaces, except that you may make one backup copy. You agree that any such copy shall contain the same proprietary notices as those appearing on the original.
- 5 This License shall continue until the last use of the Software and Typefaces, unless sooner terminated. This License may be terminated by Monotype Imaging if you fail to comply with the terms of this License and such failure is not remedied within thirty (30) days after notice from Monotype Imaging. When this License expires or is terminated, you shall either return to Monotype Imaging or destroy all copies of the Software and Typefaces and documentation as requested.
- 6 You agree that you will not modify, alter, disassemble, decrypt, reverse engineer or decompile the Software.
- 7 Monotype Imaging warrants that for ninety (90) days after delivery, the Software will perform in accordance with Monotype Imaging-published specifications, and the diskette will be free from defects in material and workmanship. Monotype Imaging does not warrant that the Software is free from all bugs, errors and omissions.

The parties agree that all other warranties, expressed or implied, including warranties of fitness for a particular purpose and merchantability, are excluded.
- 8 Your exclusive remedy and the sole liability of Monotype Imaging in connection with the Software and Typefaces is repair or replacement of defective parts, upon their return to Monotype Imaging.

In no event will Monotype Imaging be liable for lost profits, lost data, or any other incidental or consequential damages, or any damages caused by abuse or misapplication of the Software and Typefaces.
- 9 Massachusetts U.S.A. law governs this Agreement.
- 10 You shall not sublicense, sell, lease, or otherwise transfer the Software and/or Typefaces without the prior written consent of Monotype Imaging.
- 11 Use, duplication or disclosure by the Government is subject to restrictions as set forth in the Rights in Technical Data and Computer Software clause at FAR 252-227-7013, subdivision (b)(3)(ii) or subparagraph (c)(1)(ii), as appropriate. Further use, duplication or disclosure is subject to restrictions applicable to restricted rights software as set forth in FAR 52.227-19 (c)(2).
- 12 You acknowledge that you have read this Agreement, understand it, and agree to be bound by its terms and conditions. Neither party shall be bound by any statement or representation not contained in this Agreement. No change in this Agreement is effective unless written and signed by properly authorized representatives of each party. By opening this diskette package, you agree to accept the terms and conditions of this Agreement.

OpenSSL License

Aby uzyskać licencję na oprogramowanie Open Source, przejdź pod następujący adres URL.

Triumph-Adler

<https://www.triumph-adler.com/ta-en-de/customer-service/download-centre>

<https://www.triumph-adler.com/ta-de-de/kundendienst/download-center>

UTAX

<https://www.utax.com/en-de/hardware/office-printer-and-mfp/download-centre>

<https://www.utax.com/de-de/hardware/buerodrucker-und-mfp/download-center>

Funkcja sterowania oszczędnością energii

Aby zmniejszyć zużycie energii w stanie bezczynności, urządzenie wyposażono w funkcję zarządzania energią, która automatycznie przełącza je w tryb uśpienia. Pozwala to zminimalizować zużycie energii po upływie określonego czasu od ostatniego użycia urządzenia.

→ [Uśpienie \(strona 49\)](#)

Funkcja automatycznego drukowania dwustronnego

To urządzenie jest standardowo wyposażone w funkcję drukowania dwustronnego. Przykładowo można zmniejszyć ilość zużytego papieru, drukując dwa jednostronne oryginały na pojedynczym arkuszu papieru jako wydruk dwustronny.

→ [Dupleks \(strona 98\)](#)

Drukowanie w trybie druku dwustronnego zmniejsza zużycie papieru i przyczynia się do zachowania zasobów leśnych. Tryb druku dwustronnego zmniejsza również ilość papieru, jaką trzeba zakupić, a tym samym zmniejsza koszty. Zaleca się, aby urządzenia obsługujące druk dwustronny były domyślnie ustawione w tym trybie.

Oszczędzanie zasobów — papier

Dla celów zachowania i zrównoważonego wykorzystywania zasobów leśnych zaleca się wykorzystywanie papieru makulaturowego lub świeżego, posiadającego certyfikaty inicjatyw na rzecz odpowiedzialnego gospodarowania środowiskiem naturalnym lub uznane oznakowania ekologiczne, które są zgodne z normą EN 12281:2002* lub równoważną normą jakości.

Urządzenie to obsługuje również drukowanie na papierze 64 g/m². Użycie takiego papieru, zawierającego mniej surowców, może prowadzić do dalszego zachowania zasobów leśnych.

* : EN12281:2002 „Papier drukowy i biurowy — wymagania dotyczące papieru do kopiowania z zastosowaniem suchego toneru”

Należy zasięgnąć porady dystrybutora lub przedstawiciela serwisu, aby uzyskać informacje na temat zalecanych rodzajów papieru.

Korzyści dla środowiska wynikające z „zarządzania energią”

W celu zmniejszenia zużycia energii w czasie bezczynności urządzenie to wyposażono w funkcję zarządzania energią, która automatycznie włącza tryb oszczędzania energii, gdy urządzenie pozostaje w stanie bezczynności przez określony czas.

Mimo że powrót urządzenia do trybu GOTOWY w trybie oszczędzania energii zajmuje nieco czasu, można w ten sposób uzyskać znaczne zmniejszenie zużycia energii. Zaleca się, aby urządzenie było używane przy czasie aktywacji trybu oszczędzania energii ustawionym na wartość domyślną.

Program ENERGY STAR

Producent tego urządzenia jest uczestnikiem programu ENERGY STAR®. Dokłada wszelkich starań, aby dostarczać produkty zgodne ze standardami ENERGY STAR.

ENERGY STAR jest programem dotyczącym wydajności energetycznej, mającym na celu rozwój i promowanie stosowania produktów o wysokiej wydajności energetycznej, aby zapobiegać globalnemu ociepleniu. Kupując produkty zgodne z wymogami programu ENERGY STAR, klienci mogą pomóc zmniejszyć emisję gazów cieplarnianych podczas użytkowania produktów oraz obniżyć koszty związane z energią.

2 Instalacja i konfiguracja urządzenia

Nazwy części (zewnętrzne części urządzenia)

P-C4063DN

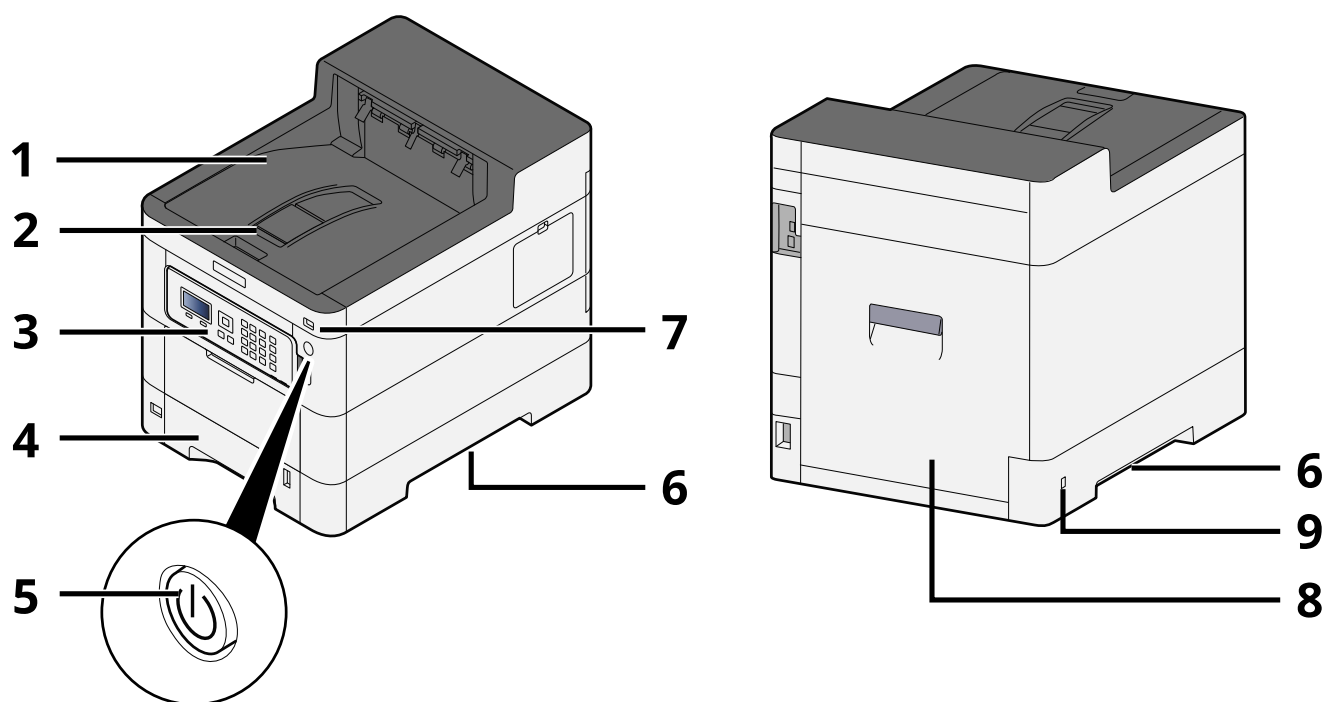

- 1 Upper tray
- 2 Eject stopper
- 3 Panel operacyjny
- 4 Kasetta 1
- 5 Wyłącznik zasilania
- 6 Conveying handle
- 7 Gniazdo pamięci USB
- 8 Tylna pokrywa 1
- 9 Anti-theft slot

P-C3563DN

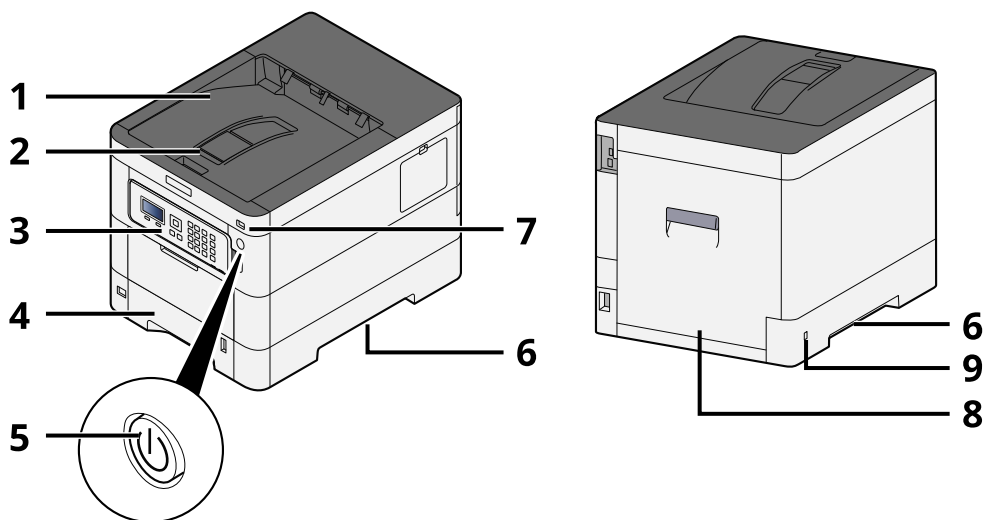

- 1 Upper tray
- 2 Eject stopper
- 3 Panel operacyjny
- 4 Kasetka 1
- 5 Wyłącznik zasilania
- 6 Conveying handle
- 7 Gniazdo pamięci USB
- 8 Tylna pokrywa 1
- 9 Anti-theft slot

Nazwy części (złącza/wnętrze)

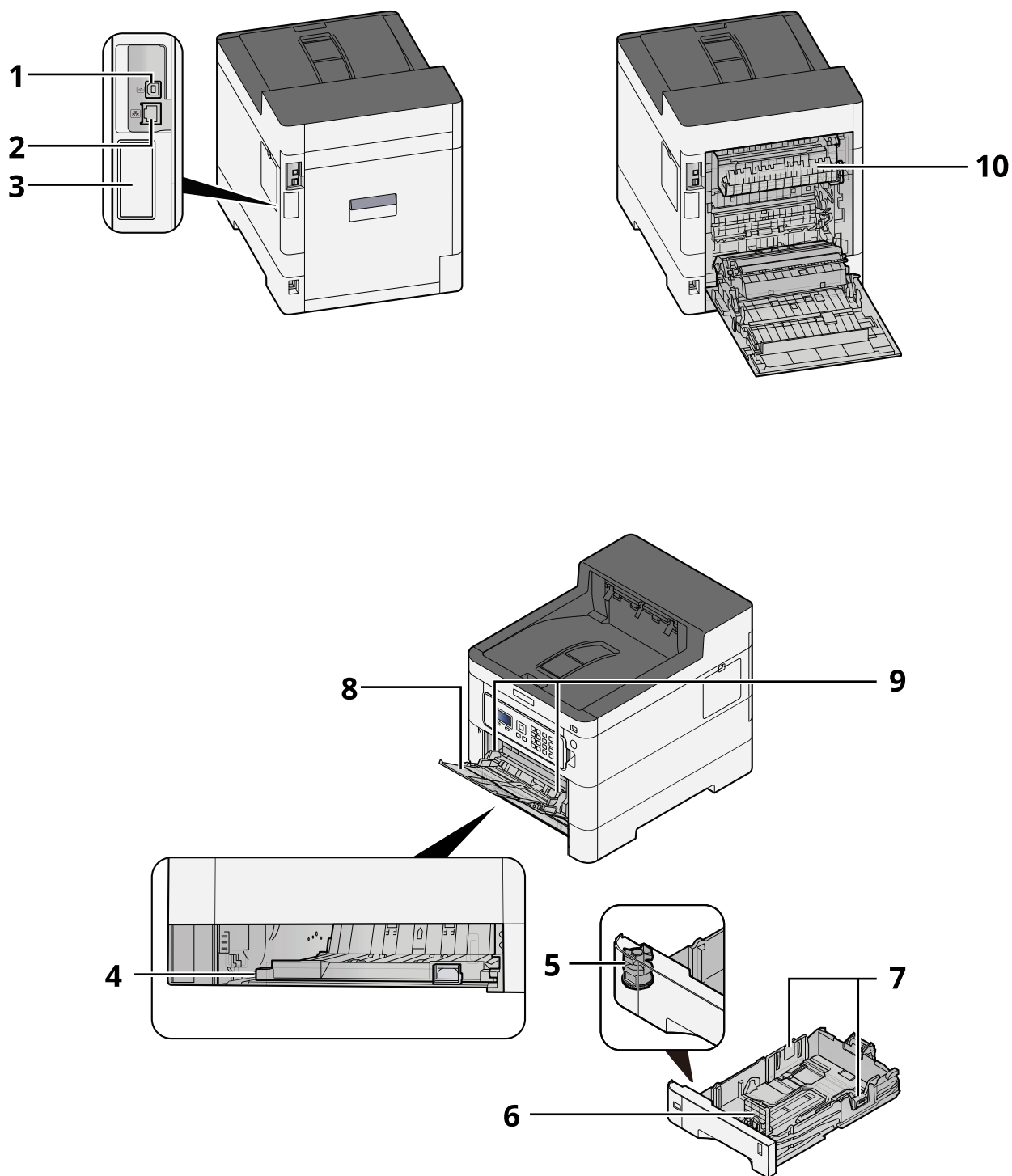

- 1 Złącze interfejsu USB
- 2 Złącze interfejsu sieciowego
- 3 Optional interface slot
- 4 Conveying cover
- 5 Pokrętło rozmiaru

- 6 Prowadnica długości papieru
- 7 Prowadnica szerokości papieru
- 8 Taca uniwersalna
- 9 Paper guide
- 10 Pokrywa utrwalacza

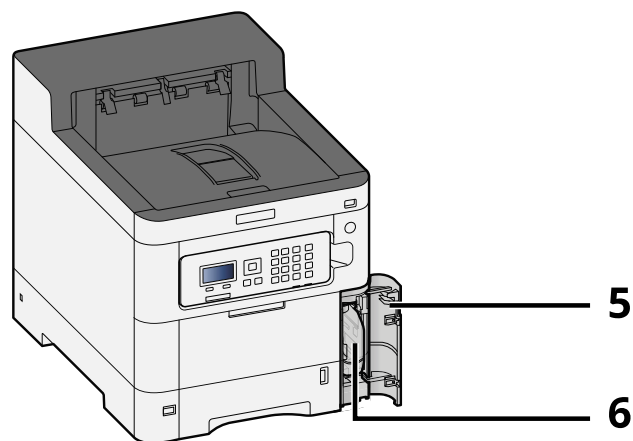
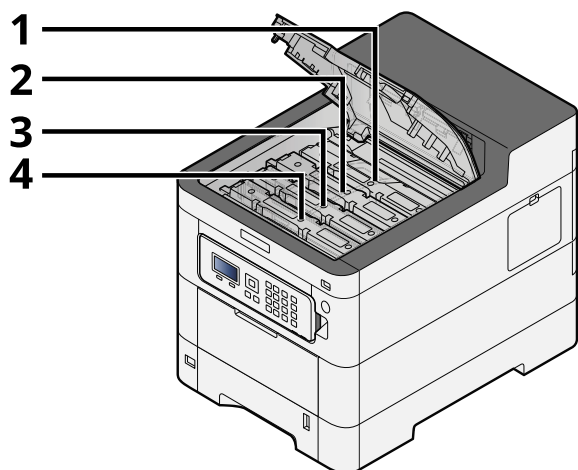

- 1 Pojemnik z tonerem (Czarny)
- 2 Pojemnik z tonerem (Cyan)
- 3 Pojemnik z tonerem (Magenta)
- 4 Pojemnik z tonerem (Żółty)
- 5 Pokrywa pojemnika na zużyty toner
- 6 Pojemnik na zużyty toner

Nazwy części (z dołączonym wyposażeniem opcjonalnym)

P-C4063i MFP

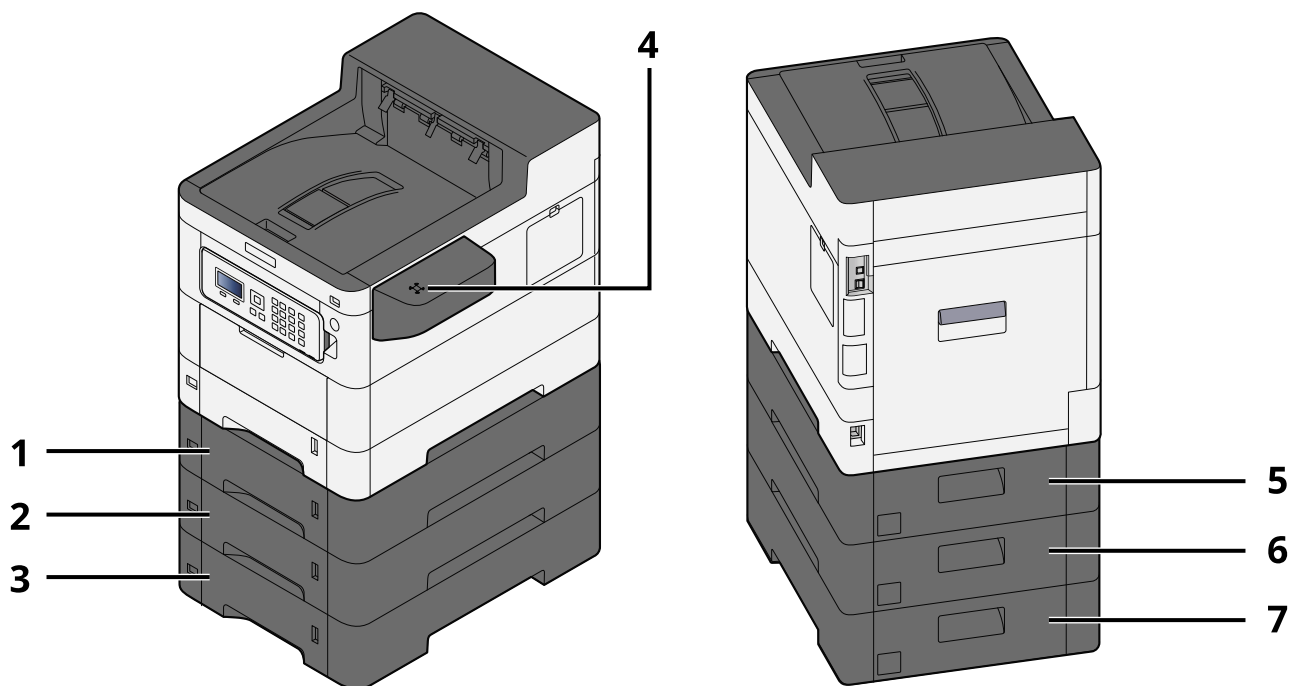

- 1 Kasetka 2
- 2 Kasetka 3
- 3 Kasetka 4
- 4 Czytnik kart
- 5 Tylna pokrywa 2
- 6 Tylna pokrywa 3
- 7 Tylna pokrywa 4

P-C3563DN

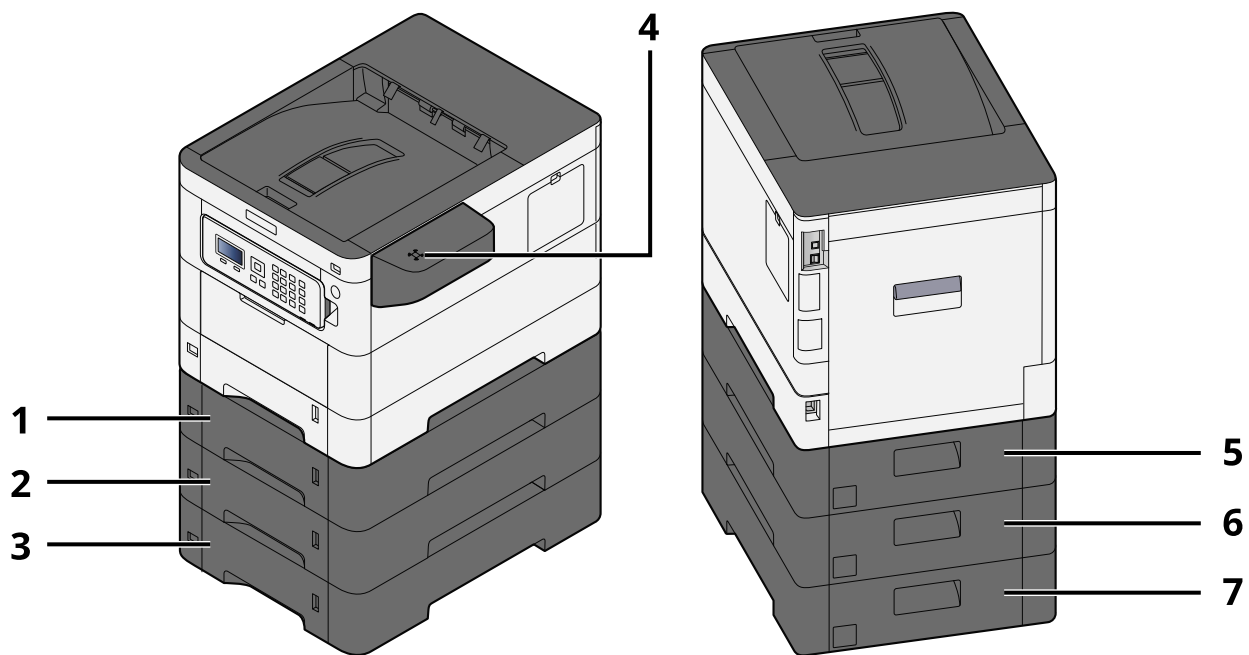

- 1 Kasetka 2
- 2 Kasetka 3
- 3 Kasetka 4
- 4 Czytnik kart
- 5 Tylna pokrywa 2
- 6 Tylna pokrywa 3
- 7 Tylna pokrywa 4

Podłączanie urządzenia oraz innych urządzeń

Należy przygotować przewody dostosowane do środowiska pracy urządzenia oraz jego przeznaczenia.

Podłączanie urządzenia do komputera za pomocą kabla USB



Podłączanie urządzenia do komputera PC lub tabletu za pomocą kabla sieciowego, sieci Wi-Fi lub funkcji Wi-Fi Direct

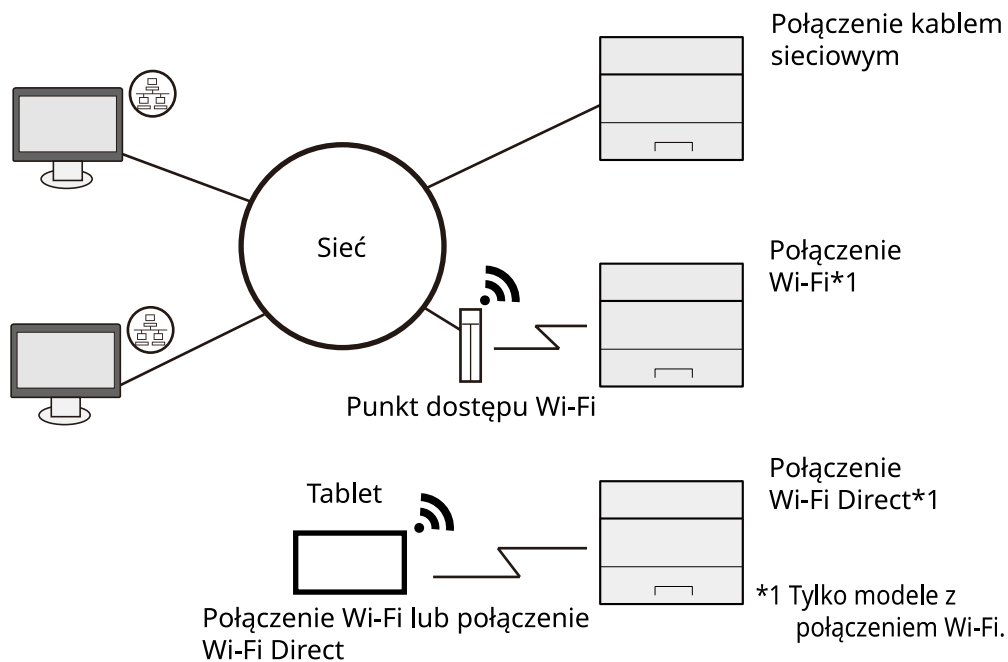

NOTATKA

Jeżeli korzystasz z sieci bezprzewodowej, zapoznaj się z poniższymi informacjami.

➔ **Zapoznaj się z instrukcją obsługi w języku angielskim.**

Kable do wykorzystania

Kiedy do podłączania urządzenia używany jest kabel sieciowy

Funkcja	Wymagane kable
Drukarka	Kabel sieciowy (10BASET, 100BASETX, 1000BASET)

Kiedy do podłączania urządzenia używany jest kabel USB

Funkcja	Wymagane kable
Drukarka	Kabel zgodny ze standardem USB 2.0 (zgodny z USB dużej szybkości, maks. 5,0 m, ekranowany)

 **WAŻNE**

Używanie kabla innego niż zgodny ze standardem USB 2.0 może spowodować awarię.

Podłączanie kabli

Podłączanie kabla sieciowego

WAŻNE

Jeżeli zasilanie jest włączone, należy wyłączyć wyłącznik zasilania.

➔ [Wyłączanie \(strona 38\)](#)

1 Podłącz kabel do urządzenia.

- 1 Podłącz kabel sieciowy do złącza interfejsu sieciowego urządzenia.

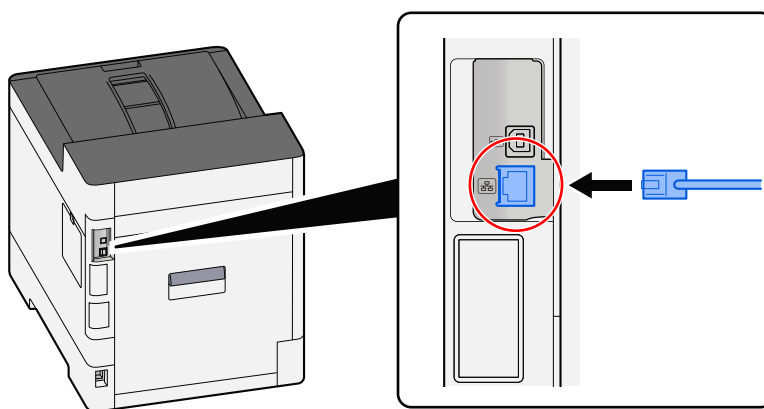

- 2 Podłącz drugi koniec kabla do koncentratora (huba).

2 Włącz urządzenie i skonfiguruj sieć.

➔ [Konfiguracja sieci \(strona 47\)](#)

Podłączanie kabla USB

✓ WAŻNE

Jeżeli zasilanie jest włączone, należy wyłączyć wyłącznik zasilania.

→ [Wyłączanie \(strona 38\)](#)

1 Podłącz kabel do urządzenia.

- 1 Podłącz kabel USB do złącza USB urządzenia.

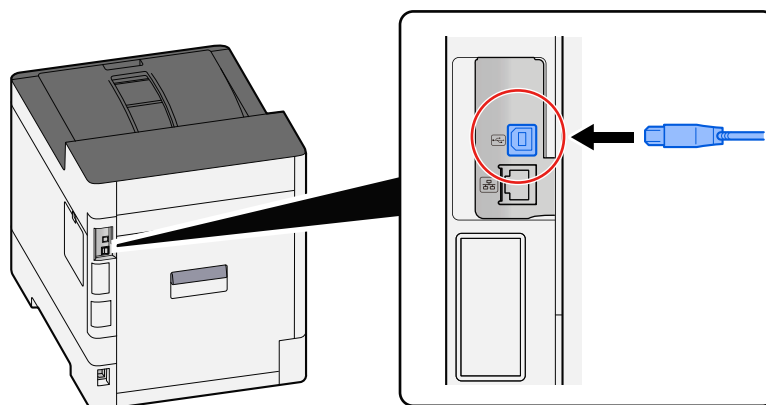

- 2 Drugi koniec kabla podłącz do komputera PC.

2 Włącz urządzenie.

Podłączanie przewodu zasilania

1 Podłącz kabel do urządzenia.

Podłącz jeden koniec kabla zasilania do urządzenia, a drugi do źródła zasilania.

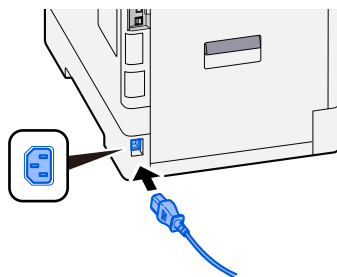

✓ WAŻNE

Należy używać wyłącznie przewodu zasilania dostarczonego wraz z urządzeniem.

Włączanie/wyłączanie

Urządzenie włączone

- 1 Włącz wyłącznik zasilania.

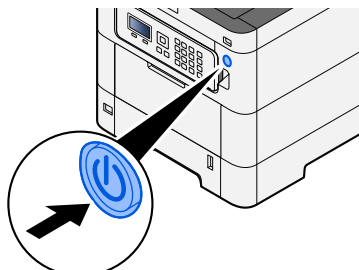

 **WAŻNE**

Po wyłączeniu wyłącznika zasilania nie należy natychmiast ponownie włączać zasilania. Przed włączeniem wyłącznika należy odczekać co najmniej 5 sekund.

Wyłączanie

- 1 Wyłącz wyłącznik zasilania.

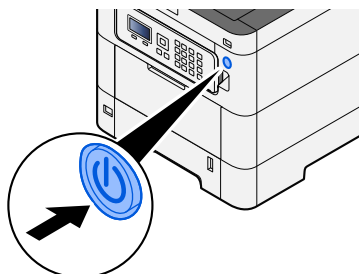

Wyświetlany jest komunikat potwierdzający wyłączenie zasilania.

Wyłączenie zasilania trwa około trzech minut.

 **PRZESTROGA**

Jeżeli urządzenie ma zostać pozostawione na dłuższy czas bezczynnie (np. na noc), należy wyłączyć je za pomocą głównego wyłącznika zasilania. Jeżeli urządzenie ma być nieużywane przez dłuższy okres (np. podczas wakacji), należy wyjąć wtyczkę z gniazda w celu zapewnienia bezpieczeństwa.

 **WAŻNE**

- Wyjmij papier z kaset i zamknij go szczelnie w opakowaniu w celu ochrony przed wilgocią.
-

Korzystanie z panelu operacyjnego

Klawisze na panelu operacyjnym

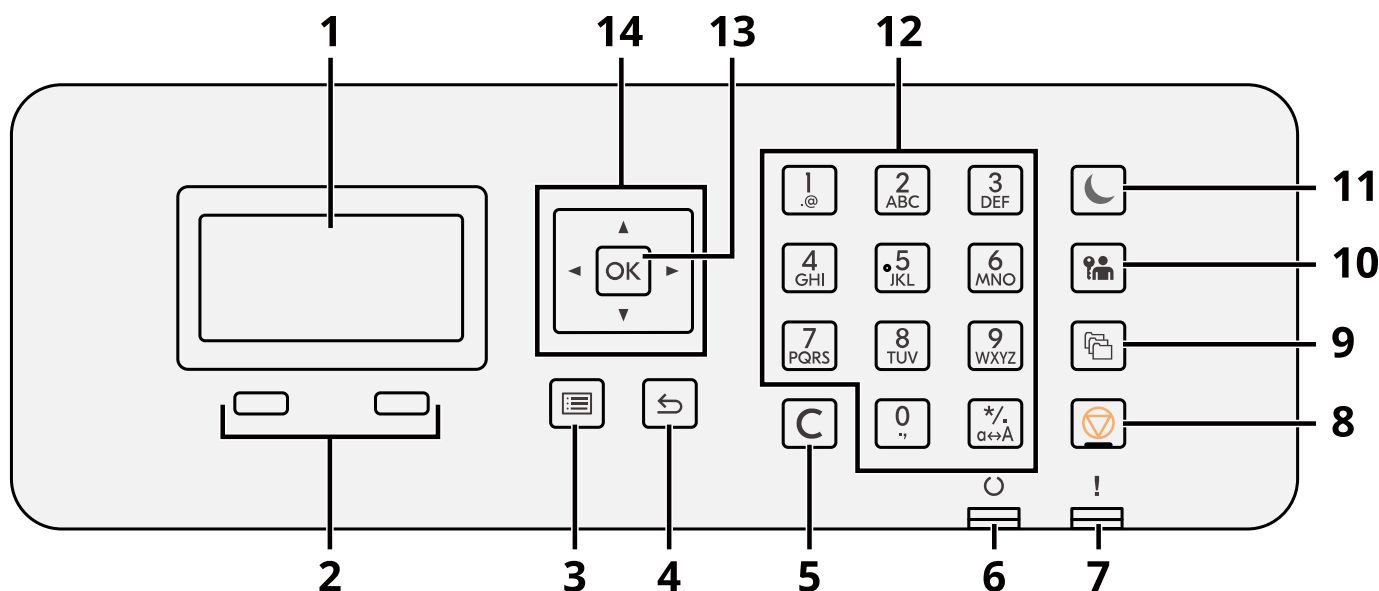

1 Panel LCD

Służy do wyświetlania pozycji ustawień lub komunikatów o błędzie.

2 Klawisze wyboru

Służą do wybierania menu wyświetlanych na dole panelu LCD.

3 Klawisz [Menu]

Służy do wyświetlania ekranu Menu.

4 Klawisz [Back]

Służy do powrotu do poprzedniego ekranu.

5 Klawisz [Clear]

Służy do usuwania wprowadzonej wartości lub litery.

6 Wskaźnik [Ready]

Świeci, gdy drukowanie jest możliwe. Miga podczas przetwarzania drukowania lub po wystąpieniu błędu.

7 Wskaźnik [Attention]

Świeci lub miga w momencie wystąpienia błędu oraz zatrzymania zadania.

8 Klawisz [Cancel]

Służy do anulowania lub wstrzymywania bieżącego zadania.

9 Klawisz [Document Box]

Służy do wyświetlania ekranu Skrzynka dokum.

10 Klawisz [Logout]

Służy do wylogowywania każdego użytkownika.

11 Klawisz [Energy Saver] / wskaźnik [Energy Saver]

Służy do przełączania urządzenia w tryb uśpienia. Służy do wznowiania pracy, gdy urządzenie jest w trybie uśpienia. Wskaźnik świeci w trybie uśpienia.

12 Klawiatura numeryczna

Służy do wprowadzania cyfr lub symboli.

13 Klawisz [OK]

Służy do potwierdzania funkcji, pozycji menu lub wartości liczbowej.

14 [▲][▼][◀][▶]

Służy do zwiększania/zmniejszania wartości liczbowej na panelu LCD lub wybierania pozycji menu. Umożliwia też przesuwanie kursora podczas wprowadzania liter.

Regulacja kąta panelu operacyjnego

Kąt panelu operacyjnego można regulować.

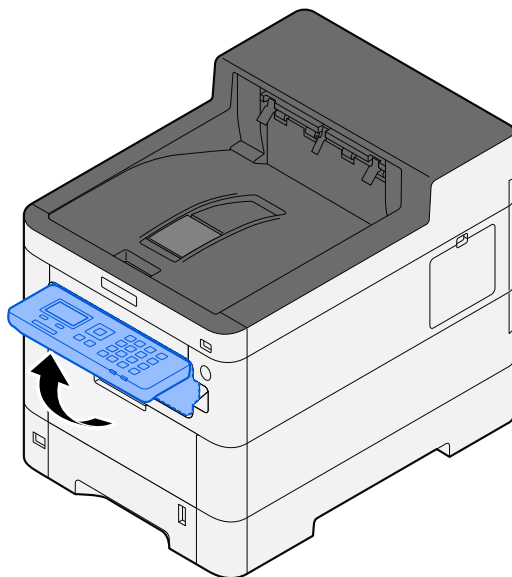

Korzystanie z panelu operacyjnego

W tym rozdziale zostanie wyjaśnione działanie panelu operacyjnego na przykładzie menu ustawień. Wybranie klawisza [Menu] spowoduje wyświetlenie menu ustawień.

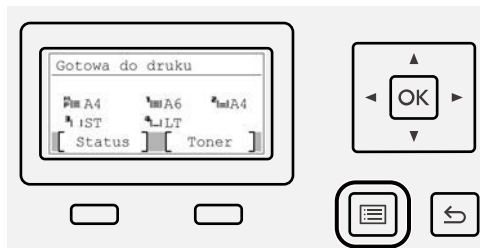

Służy do wyświetlania kierunku klawiszy strzałek, których można używać na wyświetlanym ekranie.

Po wybraniu klawisza [▲] lub [▼] wybrana pozycja przesuwa się o jedną linię.

Po wybraniu klawisza [◀] lub [▶] wybrana pozycja przesuwa się o jedną stronę.

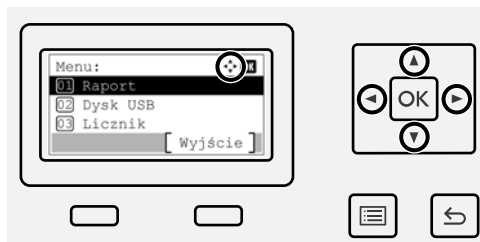

Gdy wyświetlany jest klawisz [OK], wybranie klawisza [OK] spowoduje potwierdzenie wyboru.

Wybranie klawisza [Back] spowoduje powrót do poprzedniego poziomu w menu.

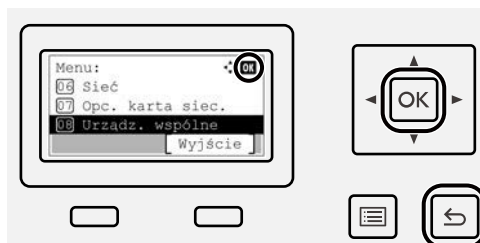

* jest wyświetlane na początku wybranej pozycji.



Kiedy wyświetlana jest pozycja [Koniec], wybór pozycji [Koniec] spowoduje powrót do normalnego ekranu.

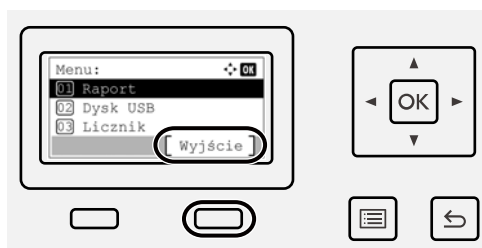

Ekran pomocy

W przypadku trudności z obsługą urządzenia można uzyskać pomoc, korzystając z panelu dotykowego.

Po wyświetleniu ekranu [Pomoc] wybierz pozycję [Pomoc], aby wyświetlić ekran pomocy. Na ekranie pomocy opisana jest obsługa urządzenia.



Logowanie/wylogowanie

Logowanie

1 Wprowadź nazwę logowania i hasło logowania.

Jeżeli podczas operacji wyświetlany jest ekran logowania, wybierz pozycję [Nazwa logowania] i naciśnij klawisz [OK].

1 Jeżeli metoda uwierzytelniania użytkownika jest ustawiona na [Uwierz. sieciowe], wyświetlany jest ekran [Menu]. Wybór pozycji [Menu], a następnie [Typ logowania] umożliwia wybranie [Uwierz. lokalne] lub [Uwierz. sieciowe] jako miejsca docelowego uwierzytelniania. Wybranie pozycji [Menu], a następnie [Domena] pozwala wybrać zarejestrowaną domenę.

2 Wprowadź nazwę logowania.



NOTATKA

Jeżeli nazwa logowania nie jest znana, należy skontaktować się z administratorem.

3 Wprowadź hasło logowania.

➔ **Zapoznaj się z instrukcją obsługi w języku angielskim.**



NOTATKA

Jeżeli hasło logowania nie jest znane, należy skontaktować się z administratorem.

4 Wybierz pozycję [Logowanie PIN] lub [Logow. kartą ID] jako metodę logowania.

➔ **Zapoznaj się z instrukcją obsługi w języku angielskim.**

2 Wybierz pozycję [Logow.].

Wylogowanie

1 Wybierz klawisz [Logout].

Zostanie wyświetlony ekran wprowadzania nazwy użytkownika / hasła logowania.

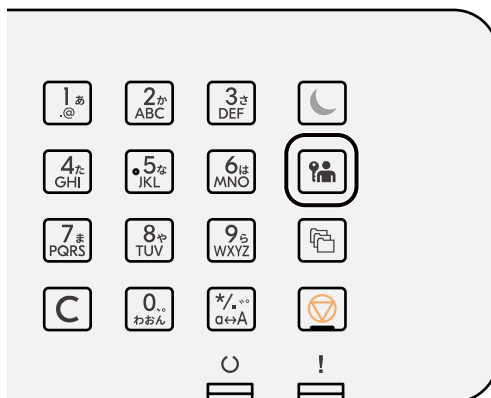

NOTATKA

Użytkownicy są automatycznie wylogowywani w następujących sytuacjach:

- gdy urządzenie wchodzi w tryb uśpienia;
 - gdy włączone jest automatyczne resetowanie panelu;
-

Ustawienie domyślne urządzenia

Ustawienie domyślne urządzenia można zmieniać w menu systemu. Przed rozpoczęciem użytkowania urządzenia należy skonfigurować ustawienia, takie jak data i godzina, ustawienia sieciowa i funkcje oszczędzania energii w razie potrzeby.

NOTATKA

Informacje na temat ustawień, które można skonfigurować w menu systemowym, znaleźć można w następującym rozdziale:

➔ [Zapoznaj się z instrukcją obsługi w języku angielskim.](#)

Ustawianie daty i godziny

Ustawiając lokalną datę i godzinę, należy postępować zgodnie z poniższymi wskazówkami. W przypadku wysyłania wiadomości e-mail, ustawiona data i godzina będą umieszczone w nagłówku tej wiadomości. Ustaw datę, godzinę oraz różnicę czasową w stosunku do GMT w zależności od strefy, w której urządzenie jest używane.

NOTATKA

- Aby wprowadzić zmiany po tej wstępnej konfiguracji, zapoznaj się z następującym rozdziałem:
 - ➔ [Zapoznaj się z instrukcją obsługi w języku angielskim.](#)
- Poprawną godzinę można okresowo ustawiać, pobierając ustawienia zegara z sieciowego serwera czasu.
 - ➔ [Embedded Web Server RX User Guide](#)

1 Wyświetl ekran.

Klawisz [Menu] > klawisz [▲][▼] > [Urząd. wspólne] > klawisz [OK] > klawisz [▲][▼] > [Ustawienie daty] > klawisz [OK]

2 Skonfiguruj ustawienia.

Wybierz pozycje [Data] > [Czas] > [Format daty] > [Strefa czasowa]

[Data]

Służy do ustawiania daty miejsca, w którym urządzenie jest używane.

Wartość: Rok (od 2000 do 2035), Miesiąc (od 1 do 12), Dzień (od 1 do 31)

[Czas]

Służy do ustawiania godziny miejsca, w którym urządzenie jest używane.

Wartość: Godziny (0–23), Minuty (0–59), Sekundy (0–59)

[Format daty]

Służy do wyboru formatu wyświetlania roku, miesiąca i daty. Rok jest wyświetlany w zapisie zachodnim.

Wartość: [MM/DD/YYYY], [DD/MM/YYYY], [YYYY/MM/DD]

[Strefa czasowa]

Służy do ustawiania różnicy czasu względem strefy czasowej GMT. Wybierz najbliższą wymienioną lokalizację z listy. Po wybraniu regionu, w którym obowiązuje czas letni, skonfiguruj ustawienia czasu letniego.

 **NOTATKA**

Użyj klawisza [▲] lub [▼], aby wprowadzić cyfry.

Po wybraniu klawisza [◀] lub [▶] pozycja wprowadzania zostanie przeniesiona w lewo lub w prawo.

Konfiguracja sieci

Konfigurowanie sieci przewodowej

Urządzenie jest wyposażone w interfejs sieciowy kompatybilny z protokołami sieciowymi takimi jak TCP/IP (IPv4), TCP/IP (IPv6), NetBEUI oraz IPSec. Pozwala to na drukowanie za pomocą platform Windows, Mac, UNIX i innych. Metody konfiguracji są następujące:

Metoda konfiguracji	Opis
Konfigurowanie połączenia z panelu operacyjnego tego urządzenia	Użyj opcji Ust. sieci przewodowej lub Opcjonalna sieć, aby skonfigurować sieć z poziomu menu systemu. ➔ Zapoznaj się z instrukcją obsługi w języku angielskim.
Konfigurowanie połączeń w witrynie	W przypadku interfejsu sieciowego połączenie można ustawić za pomocą narzędzia Embedded Web Server RX. W przypadku interfejsu IB-50 połączenie można ustawić na dedykowanej stronie internetowej. ➔ Embedded Web Server RX User Guide ➔ IB-50 Podręcznik obsługi
Konfigurowanie połączenia za pomocą narzędzia konfiguracyjnego interfejsu IB-50	To jest narzędzie instalacyjne dostępne na dysku CD dostarczonym z interfejsem IB-50. Można go używać w systemie Windows. ➔ IB-50 Podręcznik obsługi

 **NOTATKA**

Aby przełączyć się na interfejs sieciowy inny niż przewodowy (domyślny) po zainstalowaniu opcjonalnego zestawu interfejsu sieciowego (IB-50) i zestawu interfejsu sieci bezprzewodowej (IB-37/IB-38/IB-51), wybierz żądane ustawienie w obszarze [Podstawowa sieć].

➔ **Zapoznaj się z instrukcją obsługi w języku angielskim.**

Więcej informacji na temat innych ustawień sieciowych można znaleźć w następującym rozdziale:

➔ **Zapoznaj się z instrukcją obsługi w języku angielskim.**

Ustawienia TCP/IP (IPv4)

NOTATKA

Jeżeli zostanie wyświetlony ekran uwierzytelniania użytkownika, należy zalogować się na konto użytkownika, który ma uprawnienia do konfigurowania tego ustawienia. Jeżeli nazwa logowania lub hasło nie są znane, należy skontaktować się z administratorem.

1 Wyświetl ekran.

Klawisz [Menu] > klawisz [▲] [▼] > [Sieć] > klawisz [OK] > klawisz [▲] [▼] > [Us. sieci przew.] > klawisz [OK] > klawisz [▲] [▼] > [Ust. TCP/IP] > klawisz [OK] > klawisz [▲] [▼] > [Ustaw. IPv4] > klawisz [OK]

2 Skonfiguruj ustawienia.

- W przypadku korzystania z serwera DHCP
 - [DHCP]: Skonfiguruj ustawienia.
- W przypadku korzystania ze statycznego adresu IP
 - [DHCP]: [Wył.]
 - [Auto-IP]: [Wył.]
 - [Adres IP]: Wprowadź adres.
 - [Maska podsieci]: Wprowadź maskę podsieci w postaci dziesiętnej (od 0 do 255).
 - [Bramka domyślna]: Wprowadź adres.
- W przypadku korzystania z automatycznego adresu IP
W polu Adres IP wprowadź „0.0.0.0”.
- W przypadku ustawiania serwera DNS
W następujących przypadkach należy ustawić adres IP serwera DNS (Domain Name System).
 - Gdy nazwa hosta jest używana przy ustawieniu opcji [DHCP] na wartość [Wył.]
 - Gdy dla serwera DNS jest używany adres IP inny niż przypisany automatycznie przez serwer DHCP.

Wybierz pozycję [Auto (DHCP)] lub [Ręczne]. Po wybraniu pozycji [Ręczne] wprowadź ustawienia w polach [Serwer główny] i [Serwer dodatkowy].

WAŻNE

Po zmianie ustawień należy uruchomić ponownie sieć z menu systemowego albo wyłączyć i ponownie włączyć urządzenie.

➔ **Zapoznaj się z instrukcją obsługi w języku angielskim.**

NOTATKA

Należy wcześniej uzyskać adres IP od administratora sieci i mieć go pod ręką podczas konfiguracji tych ustawień.

Funkcja oszczędzania energii

Po upływie określonego czasu od ostatniego użycia, urządzenie przechodzi w tryb uśpienia w celu zminimalizowania zużycia energii.

Uśpienie

W celu maksymalnego ograniczenia zużycia energii zgaśnij panel oraz wszystkie wskaźniki na panelu operacyjnym oprócz wskaźnika [Energy Saver]. Stan ten określany jest jako uśpienie.

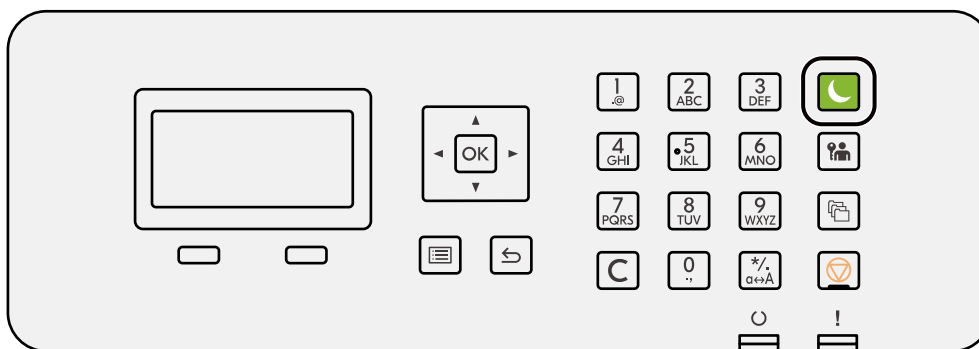

Jeśli w trybie uśpienia odebrane zostaną dane drukowania, urządzenie automatycznie wybudzi się i rozpocznie drukowanie.

Ponadto urządzenie wznowi pracę, gdy wykonywane są następujące operacje:

- Wybierz klawisz [Energy Saver].

Czas wznowienia pracy z trybu uśpienia jest następujący.

6,0 s lub mniej

Pamiętaj, że warunki otoczenia, takie jak wentylacja, mogą powodować, że urządzenie będzie wolniej reagować.

Automatyczne uśpienie

Funkcja, która automatycznie przełącza urządzenie w tryb uśpienia po określonym czasie bezczynności. Czas przełączania jest ustawiony fabrycznie na jedną minutę.

Podczas korzystania z tego urządzenia wybierz klawisz [Energy Saver].

Będzie można użyć go ponownie w ciągu sześciu sekund.

Pamiętaj, że warunki otoczenia, takie jak wentylacja, mogą powodować, że urządzenie będzie wolniej reagować.

Poniżej wyjaśniono procedurę określania czasu przełączania funkcji uśpienia.

1 Wyświetl ekran.

Klawisz [Menu] > klawisz [▲][▼] > [Urząd. wspólne] > klawisz [OK] > klawisz [▲][▼] > [Ust. czas.] > klawisz [OK] > klawisz [▲][▼] > [Czas uśp.] > klawisz [OK]

2 Skonfiguruj ustawienia.

- 1 Wprowadź czas uśpienia.



NOTATKA

Czas można ustawić w zakresie od 1 do 120 minut.

Wybierz klawisz [▲] lub [▼] i wprowadź wartość.

- 2 Wybierz klawisz [OK].

Stan (ustawienia Poziom uśpienia)

Możliwe jest ustawienie przechodzenia do trybu uśpienia dla wszystkich lub jedynie wybranych funkcji urządzenia. Po przejściu urządzenia w tryb uśpienia, karta ID nie zostanie rozpoznana.

Więcej informacji na temat stanu można znaleźć w następującym rozdziale:

➔ **Zapoznaj się z instrukcją obsługi w języku angielskim.**

Reguła wyłączenia zasilania (modele na rynek europejski)

Reguła wyłączenia zasilania służy do zatrzymania automatycznego wyłączenia zasilania.

Domyślny czas wynosi trzy dni.

Więcej informacji na temat ustawień Reg. wył. zasil. można znaleźć w następującym rozdziale:

➔ **Zapoznaj się z instrukcją obsługi w języku angielskim.**

Instalacja oprogramowania

Aby korzystać z funkcji drukarki, pobierz i zainstaluj wymagane oprogramowanie z Centrum pobierania.

Triumph-Adler

<https://www.triumph-adler.com/ta-en-de/customer-service/download-centre>

<https://www.triumph-adler.com/ta-de-de/kundendienst/download-center>

UTAX

<https://www.utax.com/en-de/hardware/office-printer-and-mfp/download-centre>

<https://www.utax.com/de-de/hardware/buerodrucker-und-mfp/download-center>

Opublikowane oprogramowanie (Windows)

Oprogramowanie	Opis	Zalecane oprogramowanie
Printing System Driver	Sterownik ten pozwala na drukowanie na urządzeniu plików z komputera. Pojedynczy sterownik obsługuje wiele języków opisu strony (PCL XL, KPDL itd.). Ten sterownik drukarki pozwala na pełne wykorzystanie funkcji urządzenia. Należy używać tego sterownika do tworzenia plików PDF.	○
KPDL mini-driver/PCL minidriver	Jest to ministerownik firmy Microsoft, który obsługuje języki PCL i KPDL. Istnieją pewne ograniczenia co do funkcji urządzenia oraz funkcji opcjonalnych jakie mogą być stosowane z tym sterownikiem.	—
NETWORK PRINT MONITOR	Jest to narzędzie umożliwiające monitorowanie urządzenia w sieci.	—
Status Monitor 5	Jest to narzędzie monitorujące stan drukarki i zapewniające funkcję ciągłego raportowania.	○
Network Tool for Direct Printing	Umożliwia wydrukowanie pliku PDF bez uruchamiania programu Adobe Acrobat/Reader.	—
FONTS	Są to czcionki ekranowe, które umożliwiają użycie wbudowanych czcionek urządzenia w aplikacji.	○
Quick Network Setup Tool	Narzędzie do konfigurowania ustawień sieciowych (przewodowej sieci lokalnej) urządzenia.	—
Wi-Fi Setup Tool	Narzędzie do konfigurowania ustawień sieci bezprzewodowej (bezprzewodowej sieci lokalnej) urządzenia.	—



NOTATKA

- Instalacja w systemie Windows może zostać przeprowadzona jedynie przez użytkownika zalogowanego z uprawnieniami administratora.

Sprawdzanie licznika

Umożliwia sprawdzanie liczby wydrukowanych i zeskanowanych stron.

1 Wyświetl ekran.

Klawisz [Menu] > klawisz [▲] [▼] > [Licznik] > klawisz [OK]

2 Sprawdź stan licznika.

Wybierz pozycję do sprawdzenia, a następnie wybierz klawisz [OK].

Dodatkowe przygotowania dla administratora

Przegląd uprawnień administratora

To urządzenie jest dostarczane z dwoma domyślnymi zarejestrowanymi użytkownikami, jednym z uprawnieniami administratora urządzenia, a drugim z uprawnieniami administratora. Użytkownik z uprawnieniami administratora urządzenia oraz użytkownik z uprawnieniami administratora mogą konfigurować ważne ustawienia urządzenia. Różnice w uprawnieniach są następujące:

Użytkownik z uprawnieniami administratora komputera

Ten użytkownik może konfigurować ustawienia sieciowe produktu, ustawienia zabezpieczeń, takie jak rejestracja użytkownika, oraz poziom zabezpieczeń urządzenia.

➔ **Zapoznaj się z instrukcją obsługi w języku angielskim.**

Użytkownik z uprawnieniami administratora

Ten użytkownik może konfigurować ustawienia sieciowe produktu i ustawienia zabezpieczeń, takie jak rejestracja użytkownika. Ten użytkownik nie może ustawić poziomu bezpieczeństwa urządzenia.

Logowanie jako administrator urządzenia lub administrator

Użytkownik z uprawnieniami administratora urządzenia lub użytkownik z uprawnieniami administratora musi się zalogować, aby można było skonfigurować ważne ustawienia produktu, takie jak ustawienia sieciowe i ustawienia zabezpieczeń. Domyślnie nazwa logowania i hasło logowania są ustawione na wartości przedstawione w poniższej tabeli.

Administrator urządzenia

Nazwa użytkownika	DeviceAdmin
Nazwa logowania	P-C4063DN:4000, P-C3563i MFP:3500
Hasło logowania	P-C4063DN:4000, P-C3563DN:3500

Administrator

Nazwa użytkownika	Admin
Nazwa logowania	Admin
Hasło logowania	xxxxxxxxx (numer seryjny) ➔ Sprawdzenie numeru seryjnego urządzenia (strona 2)

✓ WAŻNE

Aby zapewnić bezpieczeństwo, należy zmienić domyślną fabryczną nazwę użytkownika, nazwę logowania i hasło logowania. Ponadto należy regularnie zmieniać hasło.

➔ **Zapoznaj się z instrukcją obsługi w języku angielskim.**

Embedded Web Server RX

Jeżeli urządzenie jest podłączone do sieci, ustawienia można konfigurować przy pomocy narzędzia Embedded Web Server RX. W poniższym rozdziale opisano, jak rozpocząć pracę z programem Embedded Web Server RX oraz w jaki sposób zmieniać ustawienia zabezpieczeń i nazwę hosta.

→ Embedded Web Server RX User Guide

NOTATKA

Aby uzyskać pełny dostęp do funkcji narzędzia Embedded Web Server RX, należy wprowadzić nazwę użytkownika i hasło oraz zalogować się. Wprowadzenie predefiniowanego hasła administratora umożliwia użytkownikowi dostęp do wszystkich stron, w tym skrzynki dokumentów, książki adresowej i ustawień.

Ustawienia możliwe do konfiguracji w programie Embedded Web Server RX przez administratora i zwykłych użytkowników są następujące.

Ustawienie	Opis	Administrator	Zwykły użytkownik
Informacje o urzędz. / Operacja zdalna	Służy do wyświetlania informacji o urządzeniu.	Tak	Tak
Job Status	Służy do wyświetlania wszystkich informacji o urządzeniu, w tym zadania drukowania i skanowania, zadania zapisywania, zaplanowane zadania i historii raportów zadań.	Tak	Tak
Skrzynka dokum.	Służy do dodawania lub usuwania skrzynek dokumentów bądź usuwania dokumentów przechowywanych w skrzynce dokumentów. Zalogowany użytkownik może nie mieć dostępu do konfiguracji niektórych ustawień, w zależności od swoich uprawnień.	Tak	Tak
Ustawienia urządzenia	Służy do konfigurowania zaawansowanych ustawień urządzenia.	Tak	Nie
Ustawienia funkcji	Służy do konfigurowania zaawansowanych ustawień funkcji.	Tak	Nie
Ustawienia sieciowe	Służy do konfigurowania zaawansowanych ustawień sieciowych.	Tak	Nie
Ustawienia zabezpieczeń	Służy do konfigurowania zaawansowanych ustawień zabezpieczeń.	Tak	Nie
Ustawienia zarządzania	Służy do konfigurowania zaawansowanych ustawień zarządzania.	Tak	Nie

Uzyskiwanie dostępu do programu Embedded Web Server RX

1 Wyświetl ekran.

- 1 Uruchom przeglądarkę internetową.

- 2 W pasku adresu wprowadź adres IP urządzenia lub jego nazwę hosta.

Kliknij następujące, aby sprawdzić adres IP urządzenia i jego nazwę hosta.

Na ekranie głównym wybierz pozycję [Status] > klawisz [▲][▼] > [Sieć] > klawisz [OK]

Przykład: `https://10.180.81.1` (w przypadku /adresu IP)

`https://MFP001` (jeśli nazwa hosta to MFP001)

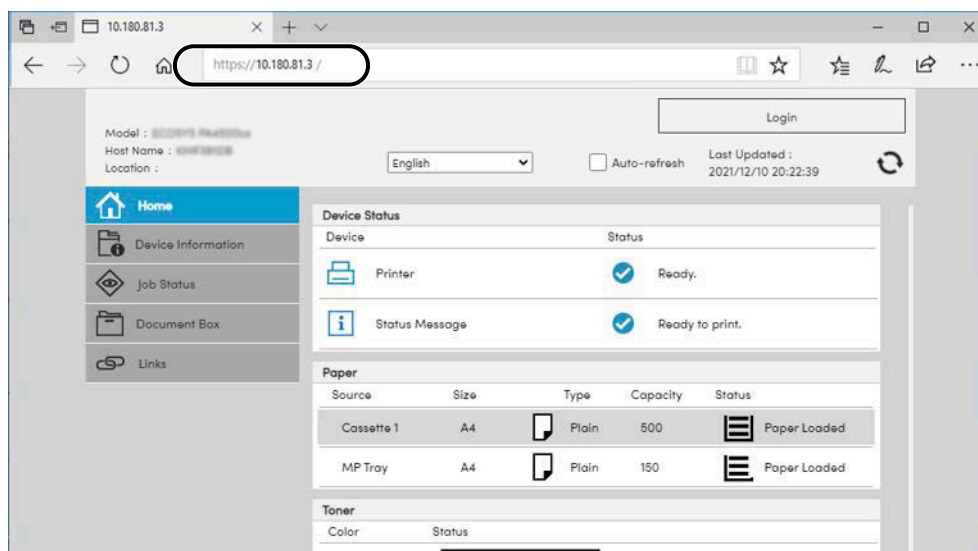

Na stronie sieci Web zostaną wyświetlone podstawowe informacje o urządzeniu i o narzędziu Embedded Web Server RX, a także ich bieżący stan.



NOTATKA

Jeżeli zostanie wyświetlony ekran „There is a problem with this website's security certificate.”, należy skonfigurować certyfikat.

➔ [Embedded Web Server RX User Guide](#)

Można także kontynuować operację bez konfigurowania certyfikatu.

2 Skonfiguruj ustawienia.

Wybierz kategorię na pasku nawigacyjnym po lewej stronie ekranu.



NOTATKA

Aby uzyskać pełny dostęp do funkcji narzędzia Embedded Web Server RX, należy wprowadzić nazwę użytkownika i hasło oraz zalogować się. Wprowadzenie predefiniowanego hasła administratora umożliwia użytkownikowi dostęp do wszystkich stron, w tym skrzynki dokumentów, książki adresowej i ustawień.

Zmiana ustawień zabezpieczeń

1 Wyświetl ekran.

- 1 Uruchom przeglądarkę internetową.
- 2 W pasku adresu wprowadź adres IP urządzenia lub jego nazwę hosta.
Kliknij następujące, aby sprawdzić adres IP urządzenia i jego nazwę hosta.
Na ekranie głównym wybierz pozycje [Status] > klawisz [▲][▼] > [Sieć] > klawisz [OK]
- 3 Zaloguj się z uprawnieniami administratora.

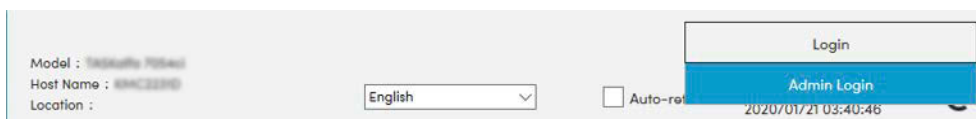

- 4 Kliknij przycisk [Security Settings].

2 Skonfiguruj ustawienia.

Z menu [Security Settings] wybierz polecenie odpowiadające ustawieniom, które mają być skonfigurowane.

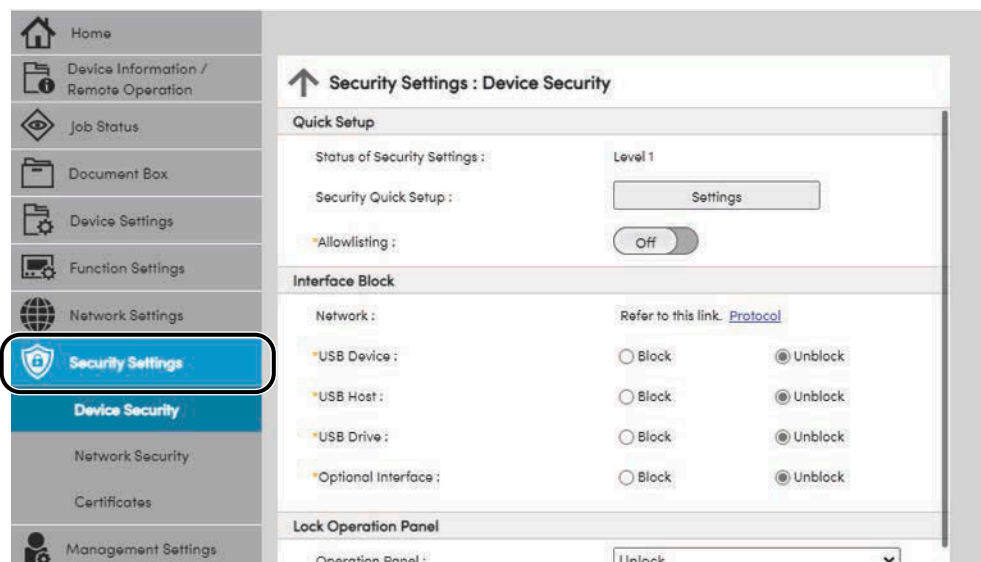

NOTATKA

Aby uzyskać szczegółowe informacje na temat certyfikatów, patrz następujący rozdział:

➔ **Embedded Web Server RX User Guide**

Zmiana informacji o urządzeniu

1 Wyświetl ekran.

- 1 Uruchom przeglądarkę internetową.
- 2 W pasku adresu wprowadź adres IP urządzenia lub jego nazwę hosta.
Kliknij następujące, aby sprawdzić adres IP urządzenia i jego nazwę hosta.
Na ekranie głównym wybierz pozycję [Status] > klawisz [▲][▼] > [Sieć] > klawisz [OK]
- 3 Zaloguj się z uprawnieniami administratora.

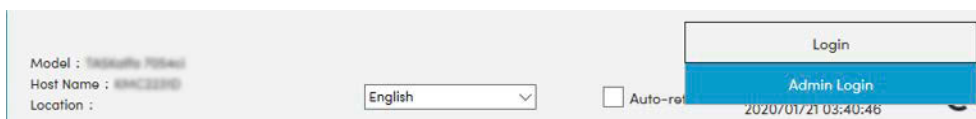

- 4 Kliknij pozycję [System] w menu [Device Settings].

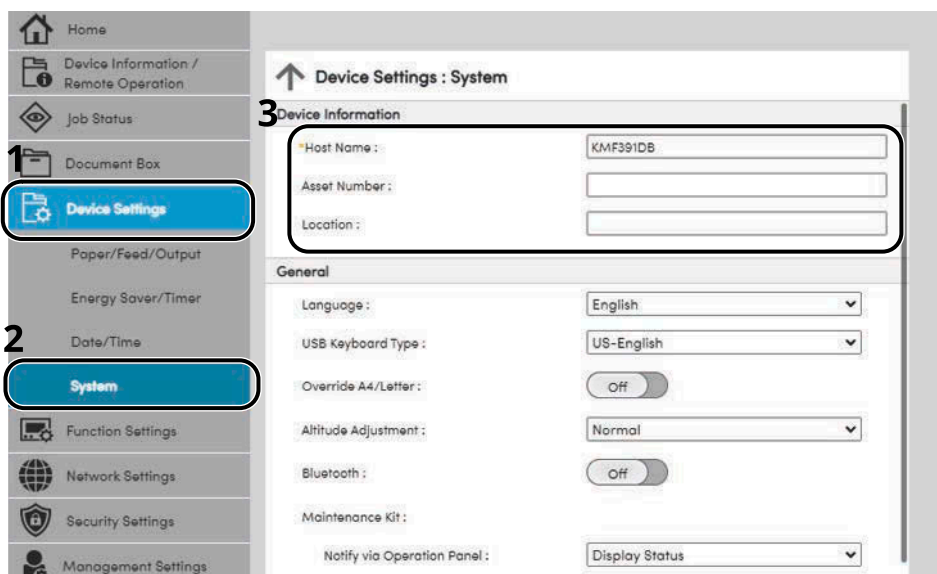

2 Wprowadź nazwę hosta.

Wprowadź informacje o urządzeniu, a następnie kliknij pozycję [Submit].

WAŻNE

Po zmianie ustawień uruchom ponownie sieć albo wyłącz i ponownie włącz urządzenie. Aby ponownie uruchomić kartę sieciową, kliknij pozycję [Reset] w menu [Management Settings], a następnie kliknij pozycję [Restart Network] w obszarze „Restart”.

Ustawienia SMTP i poczty e-mail

Dzięki konfiguracji ustawień SMTP można przysyłać obrazy zeskanowane za pomocą urządzenia jako załączniki wiadomości e-mail oraz przysyłać powiadomienia e-mailowe po zakończeniu zadania. Aby możliwe było korzystanie z tej funkcji, urządzenie musi być połączone z serwerem poczty przy użyciu protokołu SMTP.

Ponadto należy skonfigurować poniższe ustawienia.

Ustawienia serwera SMTP

„SMTP Protocol” i „SMTP Server Name” w obszarze „SMTP”

Adres nadawcy, jeśli urządzenie wysyła e-maile

„Sender Address” w obszarze „E-mail Send Settings”

Ustawienie ograniczające rozmiar e-maili

„E-mail Size Limit” w obszarze „E-mail Send Settings”

Procedura określania ustawień SMTP została opisana poniżej.

1 Wyświetl ekran.

Wyświetl ekran protokołu SMTP.

- 1 Uruchom przeglądarkę internetową.
- 2 W pasku adresu wprowadź adres IP urządzenia lub jego nazwę hosta.
Kliknij następujące, aby sprawdzić adres IP urządzenia i jego nazwę hosta.

Na ekranie głównym wybierz pozycje [Status] > klawisz [▲][▼] > [Sieć] > klawisz [OK]

- 3 Zaloguj się z uprawnieniami administratora.

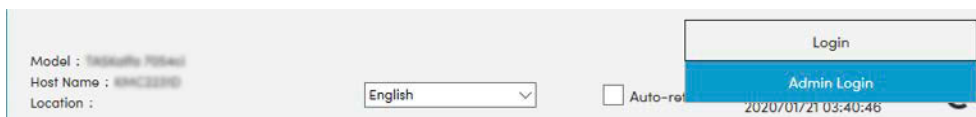

- 4 Kliknij pozycję [Protocol] w menu [Network Settings].

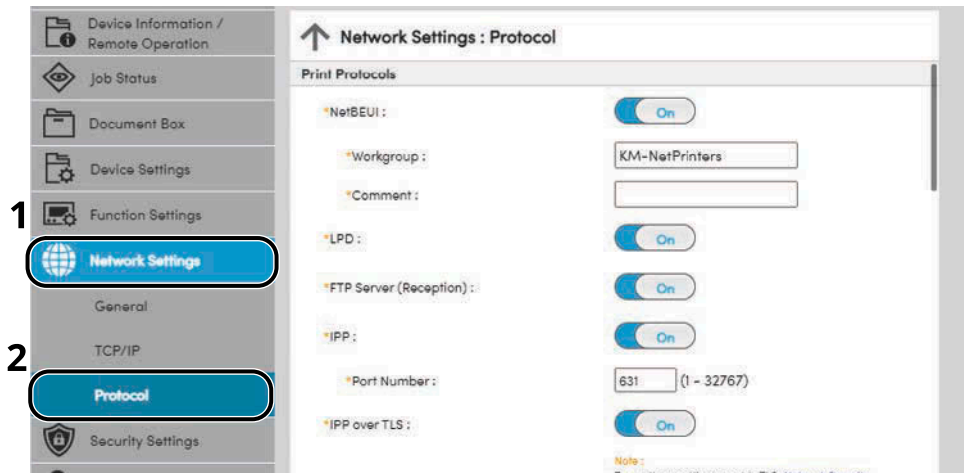

2 Skonfiguruj ustawienia.

Ustaw opcję „SMTP (E-mail TX)” na [On] w obszarze „Send Protocols”.

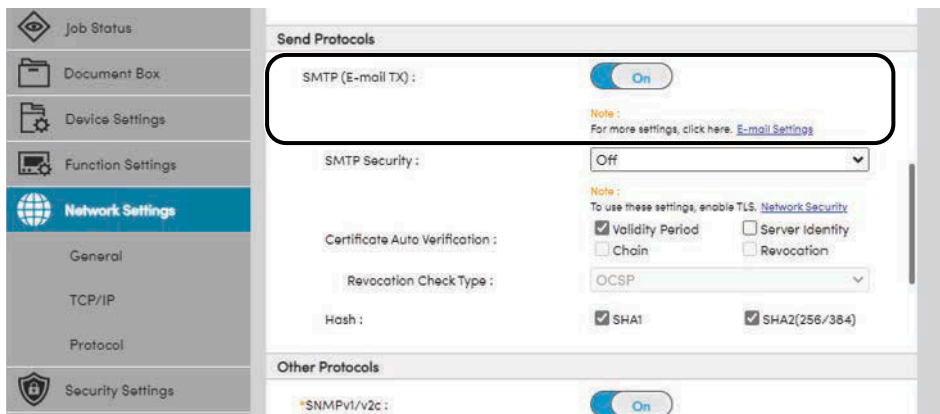

3 Wyświetl ekran.

Wyświetl ekran ustawień e-mail.

Kliknij pozycję [E-mail] w menu [Function Settings].

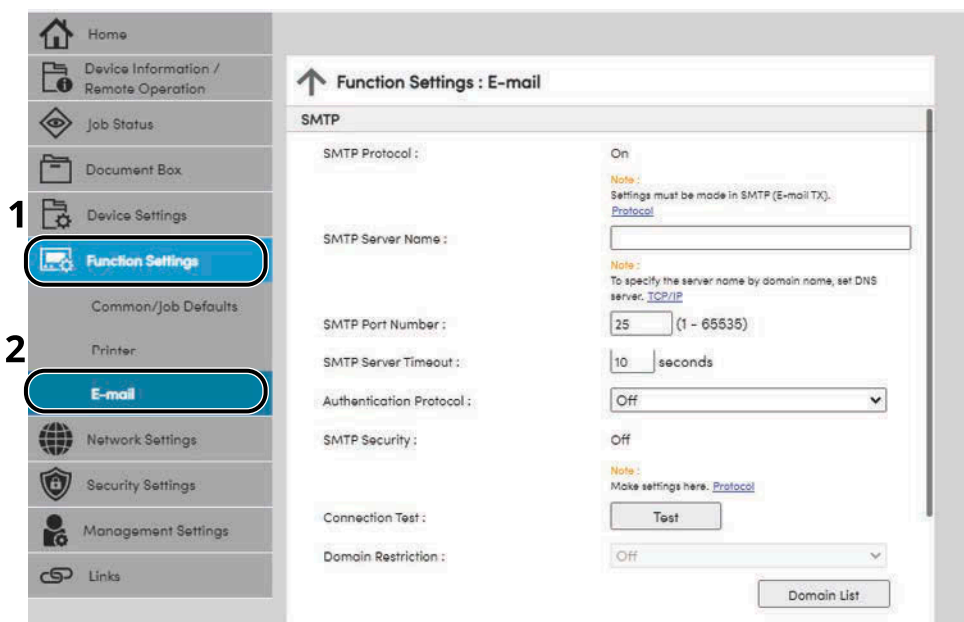

4 Skonfiguruj ustawienia.

Wprowadź pozycje „SMTP” i „E-mail Send Settings”.

SMTP

Ustaw, aby można było wysyłać wiadomości e-mail.

[SMTP Protocol]

Wyświetla ustawienia protokołu SMTP. Sprawdź, czy opcja [SMTP Protocol] jest ustawiona na [On]. Jeżeli jest ustawiona na [Off], kliknij pozycję [Protocols] i włącz protokół SMTP ([On]).

[SMTP Server Name]

Wprowadź nazwę hosta lub adres IP serwera SMTP. Upewnij się, że następujące elementy zostały wprowadzone.

[SMTP Port Number]

Określ numer portu używany przez serwer SMTP. Domyślny numer portu to 25.

[SMTP Server Timeout]

Ustaw limit czasu oczekiwania w sekundach.

[Authentication Protocol]

Aby używać uwierzytelniania SMTP, wprowadź informacje uwierzytelniania użytkownika.

[Connection Test]

Testy potwierdzające poprawność działania w ustawieniach bez wysyłania wiadomości e-mail.

[Domain Restrictions]

Aby ograniczyć domeny, kliknij pozycję [Domain List] i wprowadź nazwy domen, które mają być dopuszczane lub odrzucane. Ograniczenia można także ustalić poprzez adres e-mail.

POP3

Nie trzeba ustawiać pozycji, jeżeli używana jest tylko funkcja wysyłania wiadomości e-mail z urządzenia. Ustaw pozycje, aby włączyć funkcję odbierania wiadomości e-mail na urządzeniu.

➔ **Embedded Web Server RX User Guide**

Ustawienia wysyłania e-mail

[E-mail Size Limit]

Wprowadź maksymalny rozmiar wysyłanej wiadomości e-mail (w kilobajtach). Jeżeli rozmiar wiadomości e-mail jest większy niż ta wartość, zostanie wyświetlony komunikat o błędzie i wysyłanie wiadomości e-mail zostanie anulowane. Użyj tego ustawienia, jeżeli zdefiniowano ustawienie Limit rozmiaru e-mail dla serwera SMTP. W przeciwnym razie wprowadź wartość 0 (zero), aby umożliwić wysyłanie wiadomości e-mail niezależnie od limitu rozmiaru.

[Sender Address]

Określ adres nadawcy dla e-maili wysyłanych przez urządzenie, np. adres administratora urządzenia, tak aby odpowiedź lub raport o niepowodzeniu doręczenia dotarł do użytkownika, a nie do urządzenia. Aby umożliwić uwierzytelnianie SMTP, adres nadawcy musi zostać poprawnie wprowadzony. Maksymalna długość adresu nadawcy wynosi 256 znaków. Upewnij się, że następujące elementy zostały wprowadzone.

[Signature]

Wprowadź podpis. Jest to dowolny tekst, który będzie umieszczany na końcu wiadomości e-mail. Podpis często jest używany do dalszej identyfikacji urządzenia. Maksymalna długość podpisu wynosi 512 znaków.

[Function Default]

Zmień domyślne ustawienia funkcji na stronie [Customize Status Display].

5 Kliknij przycisk [Submit].

3 Przygotowanie przed rozpoczęciem użytkowania

Ładowanie papieru

Ładowanie papieru

Załaduj papier do kaset i na tacę uniwersalną.

Informacje o metodzie ładowania papieru w każdej kasie znajdują się poniżej.

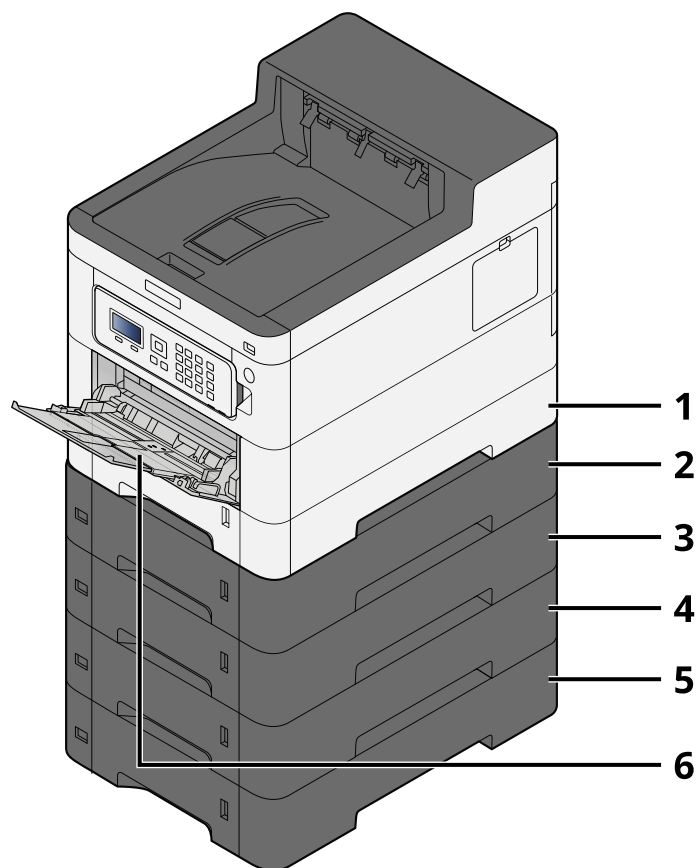

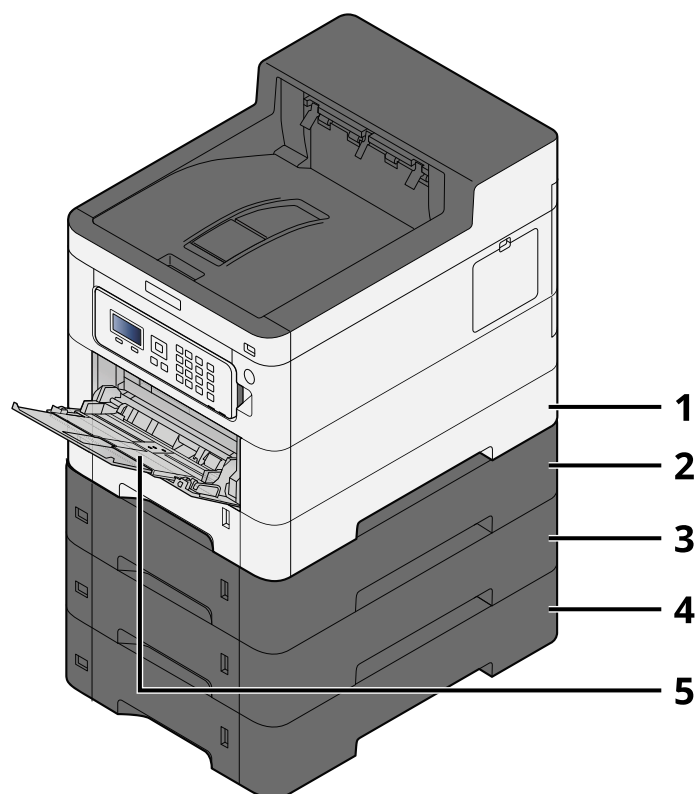

1 Kasetka 1

➔ [Ładowanie do kaset \(strona 67\)](#)

2 Kasetka 2

➔ [Ładowanie do kaset \(strona 67\)](#)

3 Kasetka 3

➔ [Ładowanie do kaset \(strona 67\)](#)

4 Kasetka 4

➔ [Ładowanie do kaset \(strona 67\)](#)

5 Kasetka 5

➔ [Ładowanie do kaset \(strona 67\)](#)

6 Taca uniwersalna

➔ [Ładowanie papieru na tacę uniwersalną \(strona 71\)](#)

 **NOTATKA**

- Liczba arkuszy mieszczących się w kasetach zależy od warunków panujących w otoczeniu urządzenia i rodzaju papieru (grubość).
 - Nie należy stosować papieru do drukarek atramentowych ani papieru ze specjalną powłoką. (Może to prowadzić do awarii, takich jak zacięcia papieru).
 - Należy używać papieru przeznaczonego do drukowania w kolorze, aby uzyskać wydruki kolorowe o wyższej jakości.
-

Środki ostrożności dotyczące ładowania papieru

Otwierając nową ryzę papieru, przewertuj kartki w sposób pokazany poniżej, tak by rozdzielić arkusze od siebie przed umieszczeniem ich w podajniku.

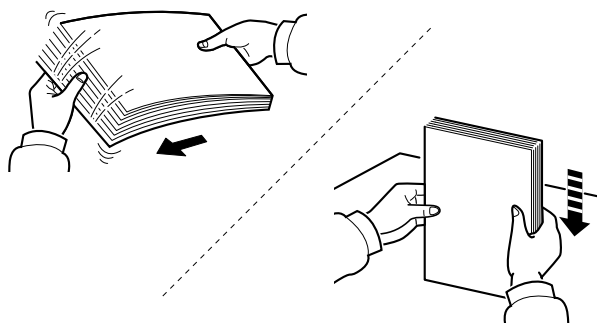

Przekartkuj papier i wyrównaj na prostej powierzchni. Zwróć również uwagę na poniższe wskazówki.

- Jeżeli papier jest pomarszczony lub zgięty, przed załadowaniem należy go wygładzić. Pognięte lub pomarszczone arkusze mogą spowodować zacięcie.
- Unikaj wystawiania papieru na wysoką temperaturę i wysoką wilgotność, ponieważ wilgoć zawarta w papierze może powodować problemy. Po załadowaniu papieru na tacę uniwersalną lub do kaset, pozostałe arkusze należy szczelnie zabezpieczyć w ich opakowaniu.
- Jeżeli urządzenie nie będzie używane przez dłuższy czas, zabezpiecz pozostały papier przed wilgocią, wyjmując go z kaset urządzenia i zamykając szczelnie w opakowaniu.

✓ WAŻNE

Jeżeli kopiowanie odbywa się papierze używanym (już wcześniej wykorzystanym do drukowania), nie można stosować arkuszy zszytych lub spiętych razem. Może to doprowadzić do uszkodzenia urządzenia lub niskiej jakości obrazu.

💡 NOTATKA

W przypadku korzystania ze specjalnego papieru, firmowego, z nadrukowanymi nagłówkami, logo lub nazwą firmy albo z otworami należy zapoznać się z następującym rozdziałem:

➔ **Zapoznaj się z instrukcją obsługi w języku angielskim.**

Specyfikacje papieru dostępnego w kasetach

Do kaset można załadować papier zwykły, makulaturowy albo kolorowy. Poniżej przedstawiono liczbę arkuszy, które można załadować do każdej kasety.

Kaseta	Pojemność
Kaseta 1 do 45	550 arkuszy (75 g/m ²)

Więcej informacji na temat obsługiwanych rozmiarów papieru można znaleźć w następującym rozdziale:

➔ **Zapoznaj się z instrukcją obsługi w języku angielskim.**



NOTATKA

Papieru A5 i A6 nie można załadować do kaset od 2 do 5. (Można ustawić rozmiar A5-R)

Informacje na temat ustawień rodzaju papieru można znaleźć w następującym rozdziale:

➔ **Zapoznaj się z instrukcją obsługi w języku angielskim.**



WAŻNE

- Do kaset od 1 do 45 można wkładać papier o gramaturze od 60 do 220 g/m² papieru.
- Jeżeli używany jest papier o gramaturze od 106 g/m² lub większej, należy ustawić typ nośnika na Gruby i wprowadzić gramaturę używanego papieru.

Ładowanie do kaset

- 1 Wyciągnij z urządzenia kasetę w całości.

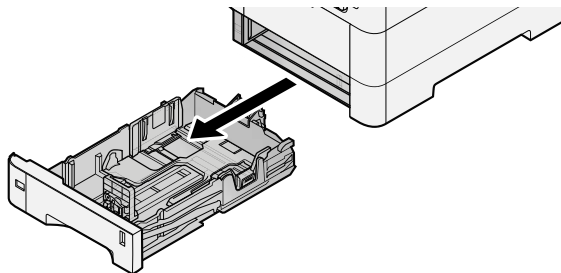

NOTATKA

Przy wyciągnięciu kasety z urządzenia upewnij się, że jest podtrzymywana i nie spadnie.

- 2 Ustaw rozmiar kasety.

- 1 Wyreguluj pozycję prowadnic szerokości papieru po lewej i prawej stronie kasety. Naciśnij prowadnice szerokości papieru i przesunij je, dopasowując do rozmiaru papieru.

Rozmiary papieru są oznaczone na kasecie.

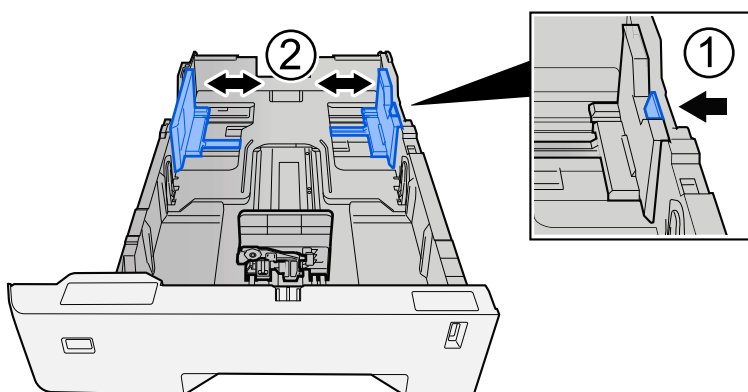

- 2 Wyreguluj prowadnicę długości papieru według rozmiaru używanego papieru. Naciśnij prowadnicę długości papieru i przesunij je, dopasowując do rozmiaru papieru.

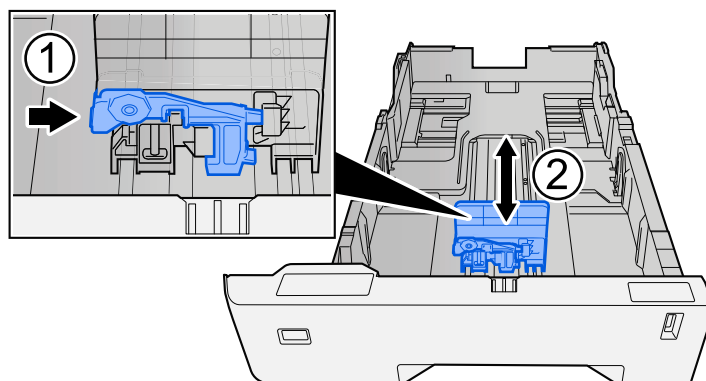

- Przekręć pokrętkę rozmiaru, tak aby rozmiar używanego papieru pojawił się w okienku rozmiaru papieru.

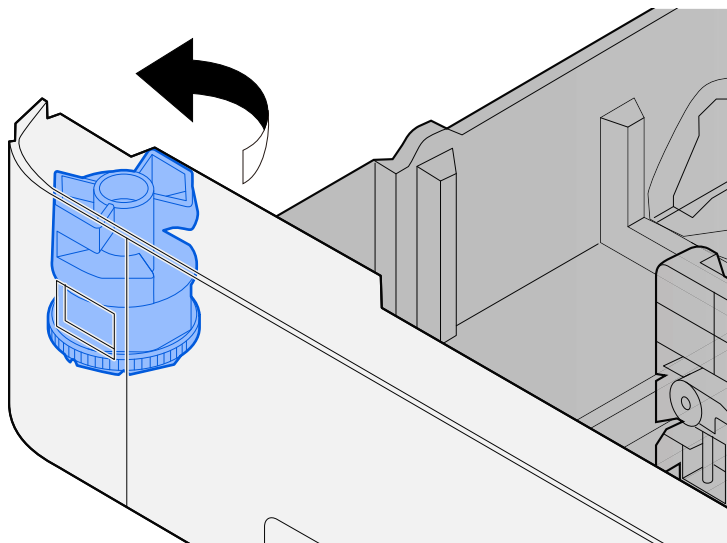

 **NOTATKA**

Ustaw pokrętkę rozmiaru na Inne, jeśli chcesz używać papieru innego niż rozmiar standardowy. W takim przypadku konieczne jest ustawienie rozmiaru papieru z poziomu panelu operacyjnego.

→ [Określanie rozmiaru papieru i typu nośnika \(strona 74\)](#)

3 Włóż papier.

- Przekartkuj papier i wyrównaj na prostej powierzchni, aby uniknąć zacięć papieru i krzywego wydruku.
- Załaduj papier do kasety.

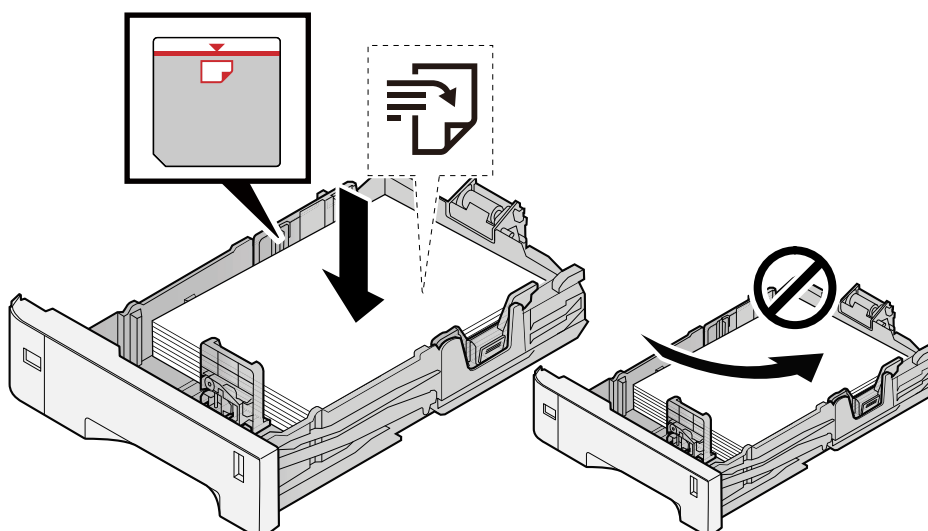

✓ **WAŻNE**

- Papier należy załadować stroną do zadrukowania ułożoną do góry.
 - Po wyjęciu papieru z opakowania należy przewertować kartki przed włożeniem ich do kaset.
➔ [Środki ostrożności dotyczące ładowania papieru \(strona 65\)](#)
 - Przed załadowaniem papieru należy upewnić się, że nie jest on pofałdowany ani zgięty. Pogięte lub pomarszczone arkusze mogą spowodować zacięcie papieru.
 - Należy upewnić się, że załadowany papier nie przekracza wskaźnika poziomu (patrz ilustracja powyżej).
 - Jeżeli papier zostanie załadowany bez dostosowywania prowadnic szerokości i długości papieru, może to spowodować krzywe podawanie papieru lub jego zacięcie.
-

4 Delikatnie wepchnij kasetę z powrotem do środka.

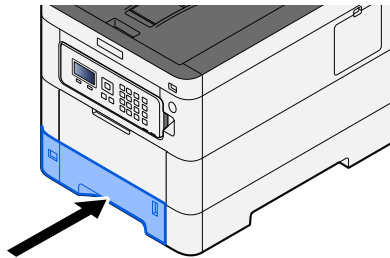

 **NOTATKA**

Po prawej stronie z przodu kasety znajduje się wskaźnik papieru. Wskazanie zmienia się w górę i w dół zgodnie z pozostałą ilością papieru.

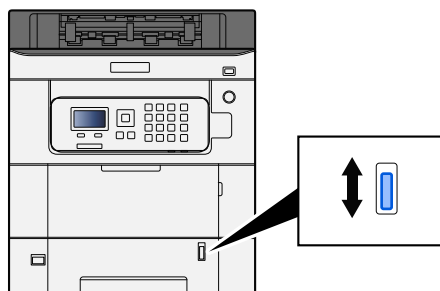

5 Za pomocą panelu operacyjnego określ rodzaj załadowanego do kasety papieru.

➔ [Określanie rozmiaru papieru i typu nośnika \(strona 74\)](#)

Specyfikacje papieru obsługiwanego przez tacę uniwersalną

Do tacy uniwersalnej można wkładać maksymalnie 100 arkuszy zwykłego papieru (64 g/m²).

Więcej informacji na temat obsługiwanych rozmiarów papieru można znaleźć w następującym rozdziale:

➔ **Zapoznaj się z instrukcją obsługi w języku angielskim.**

Informacje na temat ustawień rodzaju papieru można znaleźć w następującym rozdziale:

➔ **Zapoznaj się z instrukcją obsługi w języku angielskim.**

Upewnij się, że korzystasz z tacy uniwersalnej podczas drukowania na papierze specjalnym.

WAŻNE

- Jeżeli używany jest papier o gramaturze od 106 g/m² lub większej, należy ustawić typ nośnika na Gruby i wprowadzić gramaturę używanego papieru.
-

Pojemność tacy uniwersalnej jest następująca:

- Papier zwykły (64 g/m²), makulaturowy i kolorowy: 100 arkuszy
 - Papier gruby (209 g/m²): 15 arkuszy
 - Papier gruby (157 g/m²): 30 arkuszy
 - Papier gruby (104,7 g/m²): 50 arkuszy
 - Hagaki (karton): 30 arkuszy
 - Koperta DL, Koperta C5, Koperta #10, Koperta #9, Koperta #6 3/4, Koperta Monarch, Youkei 4, Youkei 2: 5 arkuszy
 - Powlekany: 30 arkuszy
-

NOTATKA

- Przy wkładaniu papieru o niestandardowym rozmiarze wprowadź rozmiar zgodnie ze wskazówkami zawartymi w następującym rozdziale:

➔ **Zapoznaj się z instrukcją obsługi w języku angielskim.**

Ładowanie papieru na tacę uniwersalną

1 Otwórz tacę uniwersalną.

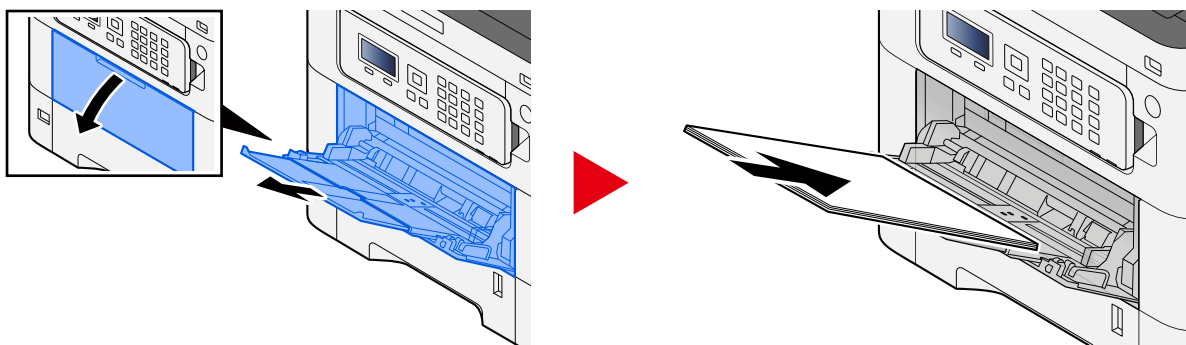

2 Ustaw rozmiar tacy uniwersalnej.

Na tacy uniwersalnej oznaczone są rozmiary papieru.

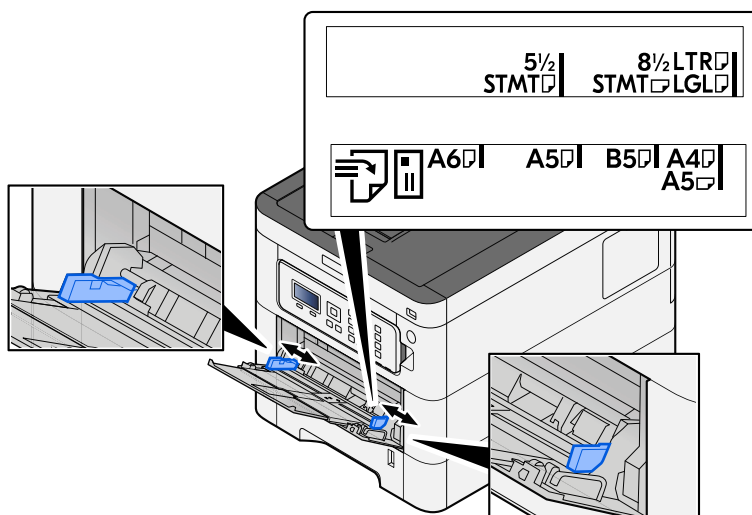

3 Włóż papier.

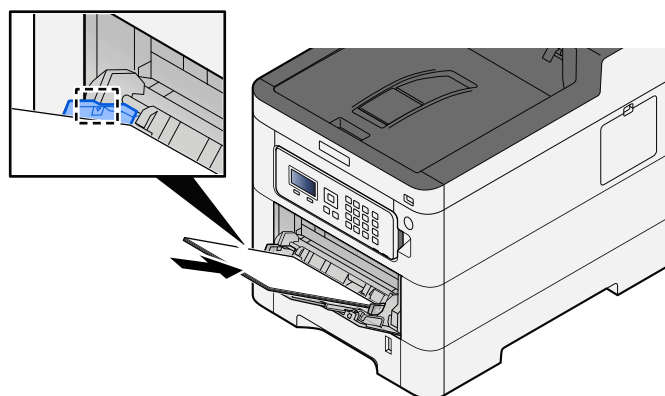

Wsuń papier wzdłuż prowadnic do tacy, aż do oporu.

Po wyjęciu papieru z opakowania należy przewertować kartki przed włożeniem ich do tacy uniwersalnej.

➔ [Środki ostrożności dotyczące ładowania papieru \(strona 65\)](#)

✔ **WAŻNE**

- Ładując papier, zwróć uwagę, aby był odwrócony do góry stroną przeznaczoną do zadruku.
- Pozginany papier należy wygładzić przed włożeniem.
- W przypadku ładowania papieru na tacę uniwersalną należy sprawdzić przed załadowaniem papieru, czy na tacy nie pozostał papier z poprzednich zadań. Jeżeli na tacy uniwersalnej pozostała niewielka liczba papieru, aby go uzupełnić, należy najpierw zdjąć pozostały papier z tacy i dołączyć go do nowego papieru przed załadowaniem na tacę.
- Jeżeli istnieje szpara między papierem i prowadnicami szerokości papieru, należy ustawić ponownie prowadnice tak, aby były dopasowane do papieru. Pozwoli to uniknąć nierównego podawania i zacinania papieru.
- Należy upewnić się, że załadowany papier nie przekracza ograniczeń.

Wkładając koperty lub karton do tacy uniwersalnej, papier należy ładować stroną do zadrukowania ułożoną do góry. Więcej informacji o procedurze drukowania można znaleźć w podręczniku sterownika drukarki.

➔ **Printing System Driver User Guide**

Przykład: podczas drukowania adresu.

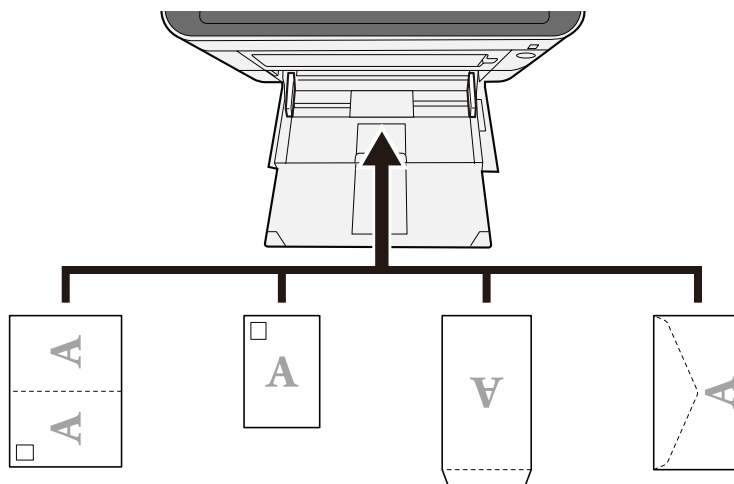

✔ **WAŻNE**

- Należy użyć rozłożonej kartki Oufuku hagaki (pocztówka zwrotna).
- Sposób ładowania kopert (orientacja i ułożenie) zależy od ich rodzaju. Należy upewnić się, że koperta została włożona prawidłowo. W przeciwnym razie koperta zostanie nadrukowana w złym kierunku lub na złej stronie.



NOTATKA

Przy wkładaniu kopert na tacę uniwersalną należy wybrać rodzaj koperty, stosując się do wskazówek zawartych w następującym rozdziale:

➔ **Zapoznaj się z instrukcją obsługi w języku angielskim.**

4 Za pomocą panelu operacyjnego określ rodzaj załadowanego do tacy uniwersalnej.

➔ [Określanie rozmiaru papieru i typu nośnika \(strona 74\)](#)

Określanie rozmiaru papieru i typu nośnika

Domyślne ustawienie rozmiaru papieru dla kasety 1, tacy uniwersalnej i opcjonalnego podajnika papieru (kasety od 2 do 45) to „A4”, natomiast domyślne ustawienie typu nośnika to „Zwykły”. Aby zmienić typ papieru umieszczonego w kasetach, należy określić ustawienie rozmiaru papieru i typu nośnika.

Rozmiar papieru i typ nośnika w kasecie

Pozycja	Opis
[Media Type]	<p>Wartość (kasetą 1)</p> <p>[Zwykły], [Folia], [Zadrukow.], [Czerpany], [Makulatur.], [Kalka], [Szorstki],[Z nagłówkiem], [Kolorowy], [Dziurkowany], [Gruby], [Wys.jakość], [NIESTAN1] do [NIESTAN8]</p> <p>Wartość (Kasetą od 2 do 4)</p> <p>Wartość (Kasetą od 2 do 5)</p> <p>[Zwykły], [Zadrukow.], [Etykiety], [Czerpany], [Makulatur.], [Kalka], [Szorstki],[Z nagłówkiem], [Kolorowy], [Dziurkowany], [Koperta], [Powlek.], [Gruby], [Wys.jakość], [NIESTAN1] do [NIESTAN8]</p> <p>Aby zmienić typ nośnika na inny niż „Zwykły”, patrz następujący rozdział.</p> <p>➔ Zapoznaj się z instrukcją obsługi w języku angielskim.</p> <p>Jeżeli jako typ nośnika zostanie ustawiona nieobsługiwana przez kasetę gramatura papieru, typ nośnika nie zostanie wyświetlony.</p>
[Inny rozmiar pap]	<p>Wybierz rozmiar papieru.</p> <p>Wartość (kasetą 1)</p> <p>[Executive], [Letter], [Legal], [A4], [B5], [A5-R], [A5], [A6], [B6], [ISO B5], [Niestandard.], [Oficio II], [216x340mm], [16K], [Statement-R], [Statement], [Folio]</p> <p>Wartość (Kasetą od 2 do 4)</p> <p>Wartość (Kasetą od 2 do 5)</p> <p>[Koperta Monarch], [Koperta #10], [Koperta DL], [Koperta C5], [Executive], [Letter], [Legal][A4], [B5], [A5-R], [B6], [Koperta #9], [Koperta #6], [ISO B5], [Niestandard.], [Oficio II], [216x340mm], [16K], [Statement-R], [Folio], [Youkei 2], [Youkei 4], [Nagagata 3], [Nagagata 4], [Younaga 3]</p>

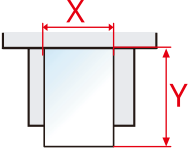
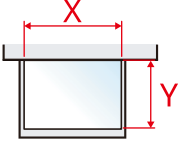
Pozycja	Opis
[Custom Paper]	<p>Zarejestruj rozmiar niestandardowy używany dla kasety 1 do Kasety 4Kasety 5. Używane tylko, gdy pokrętko rozmiaru na kasecie jest ustawione na wartość „Other”.</p> <p>Wartość Kaseta 1:</p> <p>[mm] X: Od 105 do 216 mm (z przyrostem 1 mm) Y: Od 140 do 356 mm (z przyrostem 1 mm)</p> <p>[cal] X: Od 4,13 do 8,50" (z przyrostem 0,01") Y: Od 5,50 do 14,02" (z przyrostem 0,01")</p> <p>Wartość Kaseta 2 do Kasety 4Kasety 5:</p> <p>[mm] X: Od 92 do 216 mm (z przyrostem 1 mm) Y: Od 162 do 356 mm (z przyrostem 1 mm)</p> <p>[cal] X: Od 3,62 do 8,50" (z przyrostem 0,01") Y: Od 6,38 do 14,02" (z przyrostem 0,01")</p> <p>X = długość, Y = szerokość</p> <div style="display: flex; justify-content: space-around; align-items: center;"> <div style="text-align: center;"> <p>Pionowa</p>  </div> <div style="text-align: center;"> <p>Pozioma</p>  </div> </div>

Określanie rozmiaru papieru i typu nośnika w kasecie

Jeżeli pokrętko rozmiaru odpowiada poniższemu, ustaw typ nośnika.

- A4
- A5
- B5
- Letter
- Legal
- A6 (tylko kasetka 1)

Jeżeli pokrętko rozmiaru jest ustawione w pozycji „Other”, ustaw rozmiar papieru i typ nośnika.

1 Wyświetl ekran.

Klawisz [Menu] > klawisz [▲][▼] > [Ust. papieru] > klawisz [OK] > klawisz [▲][▼] > [Ustaw. kasetki 1] do [Ustaw. kasetki 4][Ustaw. kasetki 5] > klawisz [OK]



NOTATKA

Pozycje [Kasetka 2] do [Kasetka 4][Kasetka 5] są wyświetlane, jeśli zainstalowany jest opcjonalny podajnik papieru.

2 Określanie typu nośnika

- 1 Klawisz [▲][▼] > [Media Type] > klawisz [OK]
- 2 Wybierz typ nośnika i wybierz klawisz [OK].

3 Określ rozmiar papieru.

- 1 Klawisz [▲][▼] > [Inny rozmiar pap] > klawisz [OK]
- 2 Wybierz rozmiar papieru i wybierz klawisz [OK].
Jeśli wybrano ustawienie [Niest. rozm. pap], ustaw szerokość i długość papieru, postępując zgodnie z poniższą procedurą.
- 3 Od [Ustaw. kasetki 1] do [Ustaw. kasetki 4][Ustaw. kasetki 5], klawisz [▲][▼] > [Niest. rozm. pap] > klawisz [OK] > klawisz [▲][▼] > [Miara] > klawisz [OK]
- 4 Wybierz przyrosty rozmiaru papieru i wybierz przycisk [OK].
- 5 Klawisz [▲][▼] > [Wprow. wielk.(Y)] > klawisz [OK]
- 6 Wprowadź długość papieru (Y) i wybierz klawisz [OK].



NOTATKA

Użyj klawiatury numerycznej bądź klawiszy [▲] lub [▼], aby wprowadzić numer.

- 7 Klawisz [▲][▼] > [Wprow. wielk.(X)] > klawisz [OK]

- 8 Wprowadź długość papieru (X) i wybierz klawisz [OK].



NOTATKA

Użyj klawiatury numerycznej bądź klawiszy [▲] lub [▼], aby wprowadzić numer.

Rozmiar papieru i typ nośnika na tacy uniwersalnej

Pozycja	Opis
[Rozmiar papieru]	Wybierz rozmiar papieru. Wartość: [Koperta Monarch], [Koperta #10], [Koperta DL], [Koperta C5], [Executive], [Letter], [Legal], [A4], [B5], [A5-R], [A5], [A6], [B6], [Koperta #9], [Koperta #6], [ISO B5], [Niestandard.], [Karton], [Oufuku], [Oficio II], [216x340mm], [16K], [Statement-R], [Statement], [Folio], [Youkei 2], [Youkei 4], [Nagagata 3], [Nagagata 4], [Younaga 3]
[Media Type]	Służy do wyboru typu nośnika. Wartość: [Zwykły], [Zadrukow.], [Etykiety], [Czerpany], [Makulatur.], [Kalka], [Szorstki],[Z nagłówkiem], [Kolorowy], [Dziurkowany], [Koperta], [Karton], [Powlek.], [Gruby], [Wys.jakość], [NIESTAN1] do [NIESTAN8] Aby zmienić typ nośnika na inny niż „Zwykły”, patrz następujący rozdział. ➔ Zapoznaj się z instrukcją obsługi w języku angielskim.

Określanie rozmiaru papieru i typu nośnika na tacy uniwersalnej

Możliwe jest ustawienie rozmiaru papieru i rodzaju nośnika używanego w tacy uniwersalnej.

1 Wyświetl ekran.

Klawisz [Menu] > klawisz [▲][▼] > [Ust. papieru] > klawisz [OK] > klawisz [▲][▼] > [Ust. tacy MP] > klawisz [OK]

2 Określ rozmiar papieru.

- 1 Klawisz [▲][▼] > [Rozmiar papieru] > klawisz [OK]
- 2 Wybierz rozmiar papieru i wybierz klawisz [OK].

3 Określanie typu nośnika

- 1 Klawisz [▲][▼] > [Media Type] > klawisz [OK]
- 2 Wybierz typ nośnika i wybierz klawisz [OK].

Blokada papieru

Używając papieru A4/Letter lub większego, należy otworzyć pokazany na rysunku ogranicznik papieru.

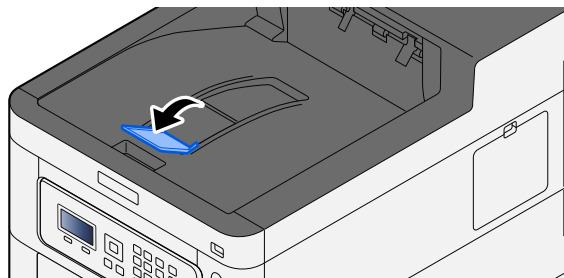

4 Drukowanie z komputera

Ekran ustawień drukowania w sterowniku drukarki

W oknie dialogowym ustawień drukowania sterownika drukarki można skonfigurować różne ustawienia dotyczące drukowania.

➔ [Printing System Driver User Guide](#)

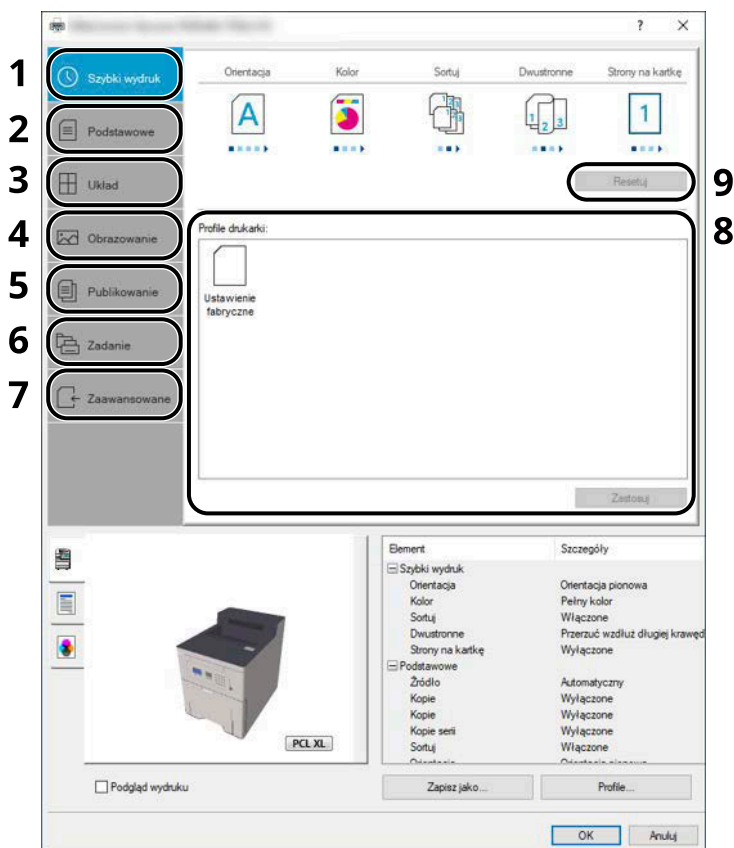

1 Karta [Szybki wydruk]

Na karcie znajdują się ikony, których można użyć do szybkiego konfigurowania często używanych funkcji. Po każdym kliknięciu ikony stosowane są odpowiednie ustawienia, a ikona jest zmieniana na obraz przypominający wydruk.

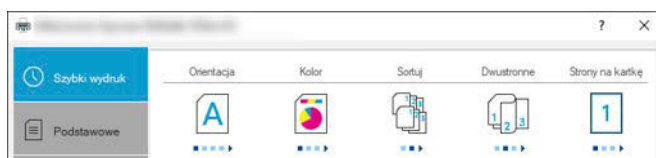

2 Karta [Podstawowe]

Na tej karcie pogrupowane są podstawowe, często używane funkcje. Można jej użyć do skonfigurowania rozmiaru papieru, miejsca docelowego i drukowania dwustronnego.

3 Karta [Układ]

Na karcie można skonfigurować ustawienia drukowania różnych układów, w tym drukowania broszur i plakatów, trybu łączenia i skalowania.

4 Karta [Obrazowanie]

Na karcie dostępne są ustawienia powiązane z jakością wydruków.

5 Karta [Publikowanie]

Na karcie można tworzyć okładki i wkładki do zadań drukowania, a także umieszczać wkładki między arkuszami folii OHP.

6 Karta [Zadanie]

Na karcie można konfigurować ustawienia zapisywania danych drukowania z komputera na urządzeniu. Regularnie używane dokumenty i inne dane można zapisać w urządzeniu, aby ułatwić sobie drukowanie. Ponieważ drukowanie zapisanych dokumentów można wyzwać bezpośrednio z urządzenia, ta funkcja jest przydatna do drukowania dokumentów, których inni użytkownicy nie powinni oglądać.

7 Karta [Zaawansowane]

Na karcie dostępne są ustawienia umożliwiające wstawianie stron tekstowych lub znaków wodnych do danych drukowania.

8 [Profile]

Ustawienia sterownika drukarki można zapisywać w profilach. Zapisane profile można przywołać w dowolnym momencie. Jest to bardzo wygodny sposób na zapisanie często używanych ustawień.

9 [Resetuj]

Umożliwia przywrócenie wstępnych wartości ustawień.

Wyświetlanie pomocy sterownika drukarki

Sterownik drukarki jest dostarczany wraz z plikami pomocy. Aby dowiedzieć się więcej o ustawieniach drukowania, należy otworzyć okno dialogowe ustawień drukowania sterownika drukarki i wyświetlić tematy pomocy zgodnie z poniższą procedurą.

1 W prawym górnym rogu ekranu kliknij przycisk [?].

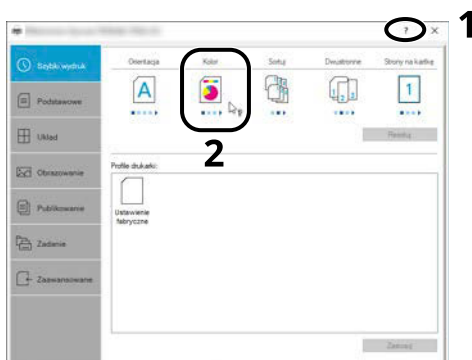

2 Kliknij element, o którym informacje mają być wyświetlone.

NOTATKA

Informacje pomocy można też wyświetlić, klikając element, o którym informacje mają być wyświetlone, a następnie naciskając klawisz [F1] na klawiaturze.

Zmiana domyślnych wartości ustawień sterownika drukarki (Windows 10)

Możliwa jest zmiana domyślnych wartości ustawień sterownika drukarki. Wybierając często używane ustawienia, można pominąć wykonywanie niektórych czynności podczas drukowania. Więcej informacji na temat ustawień można znaleźć w następującym rozdziale:

→ **Printing System Driver User Guide**

- 1** Kliknij przycisk [Start] w systemie Windows, a następnie wybierz pozycje → [Windows System Tools] → [Panel sterowania] → [Urządzenia i drukarki].
- 2** Kliknij ikonę sterownika drukarki prawym przyciskiem myszy, a następnie z menu wybierz pozycję [Właściwości drukarki].
- 3** Na karcie [Ogólne] kliknij przycisk [Podstawowe].
- 4** Zaznacz żądane domyślne wartości ustawień i kliknij przycisk [OK].

Drukowanie z komputera

W niniejszym rozdziale opisano metodę drukowania z wykorzystaniem Printing System Driver.

NOTATKA

- Aby wydrukować dokument z aplikacji, zainstaluj na komputerze sterownik drukarki pobrany z Centrum pobierania.

- **Triumph-Adler**

<https://www.triumph-adler.com/ta-en-de/customer-service/download-centre>

<https://www.triumph-adler.com/ta-de-de/kundendienst/download-center>

UTAX

<https://www.utax.com/en-de/hardware/office-printer-and-mfp/download-centre>

<https://www.utax.com/de-de/hardware/buerodrucker-und-mfp/download-center>

- W niektórych środowiskach bieżące ustawienia są wyświetlane na dole okna dialogowego sterownika drukarki.

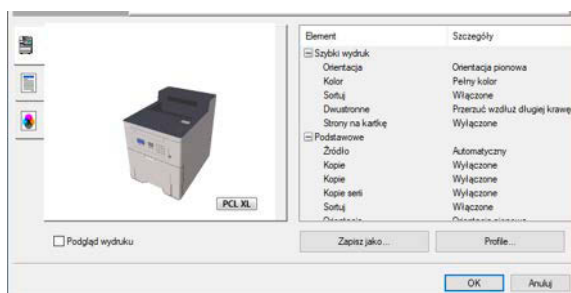

- W przypadku drukowania na kartonie lub kopertach należy je załadować do tacy uniwersalnej przed wykonaniem poniższej procedury.

➔ [Ładowanie papieru na tacę uniwersalną \(strona 71\)](#)

Drukowanie na papierze o standardowym rozmiarze

Jeżeli został załadowany papier o rozmiarze ujętym na liście rozmiarów obsługiwanych przez urządzenie, należy wybrać rozmiar papieru na karcie [Podstawowe] w oknie dialogowym ustawień drukowania sterownika drukarki.

NOTATKA

Określ rozmiar papieru i typ nośnika do drukowania z poziomu panelu operacyjnego.

➔ **Zapoznaj się z instrukcją obsługi w języku angielskim.**

1 Wyświetl ekran.

W aplikacji kliknij menu [Plik] i wybierz pozycję [Drukuj].

2 Skonfiguruj ustawienia.

1 Z listy „Drukarka” wybierz urządzenie i kliknij przycisk [Properties].

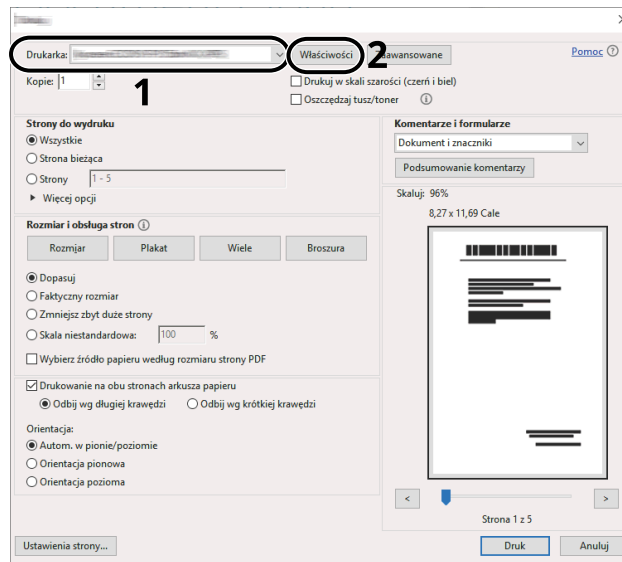

2 Przejdź do karty [Podstawowe].

3 Kliknij listę rozwijaną „Rozmiar druku” i wybierz rozmiar papieru używanego do drukowania.

Aby załadować papier o rozmiarze nieujęty na liście standardowych rozmiarów obsługiwanych przez urządzenie, takich jak karton lub koperty, należy zarejestrować ten rozmiar papieru.

➔ [Drukowanie na papierze o niestandardowym rozmiarze \(strona 87\)](#)

Aby wydrukować na specjalnym papierze, np. grubym lub folii, należy z listy „Rodzaj nośnika” wybrać żądany typ nośnika.

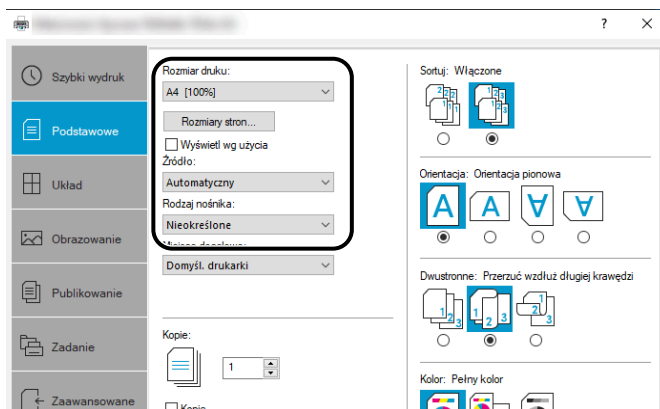

4 Kliknij przycisk [OK], aby powrócić do okna dialogowego Drukuj.

3 Rozpocznij drukowanie.

Kliknij przycisk [OK].

Drukowanie na papierze o niestandardowym rozmiarze

Jeżeli został załadowany papier o rozmiarze nieujętym na liście rozmiarów obsługiwanych przez urządzenie, należy zarejestrować rozmiar papieru na karcie [Podstawowe] w oknie dialogowym ustawień drukowania sterownika drukarki.

Po zarejestrowaniu rozmiar będzie można wybrać z listy „Rozmiar druku”.

NOTATKA

Określ rozmiar papieru i typ nośnika do drukowania z poziomu panelu operacyjnego.

➔ **Zapoznaj się z instrukcją obsługi w języku angielskim.**

1 Wyświetl ekran.

- 1 Wybierz przycisk [Start] w systemie Windows → [Windows System Tool] → [Panel sterowania] → [Urządzenia i drukarki].

NOTATKA

- W przypadku systemu Windows 11 wybrać przycisk [Start] → [All apps] → [Windows Tools] → [Panel sterowania] → [Urządzenia i drukarki].
- W przypadku systemu Windows 8.1 na pulpicie na panelu funkcji wybrać pozycje [Settings] → [Panel sterowania] → [Urządzenia i drukarki].

- 2 Kliknij ikonę sterownika drukarki prawym przyciskiem myszy, a następnie z menu wybierz pozycję [Właściwości drukarki].

- 3 Na karcie [Ogólne] kliknij przycisk [Preferencje].

2 Zarejestruj grupę.

- 1 Przejdź do karty [Podstawowe].

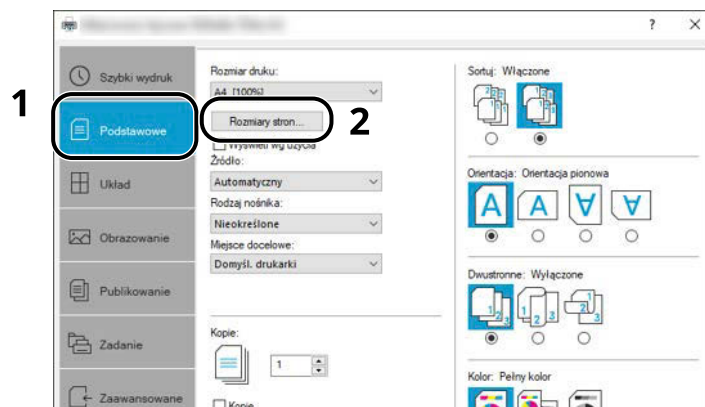

- 2 Kliknij przycisk [Rozmiar strony...].

- 3 Kliknij przycisk [Nowe].

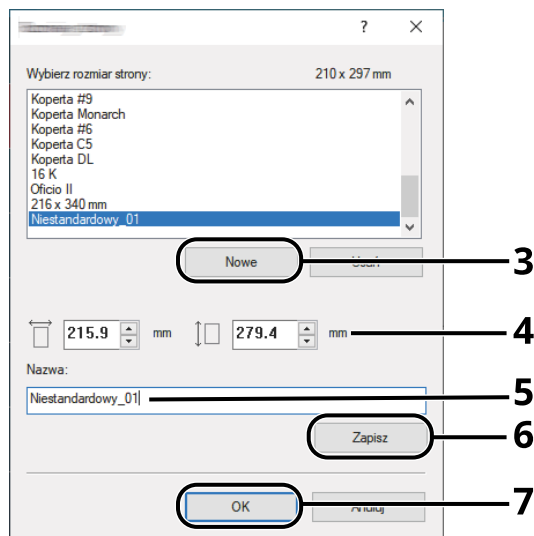

- 4 Wprowadź wymiary rozmiaru papieru.
- 5 Wprowadź nazwę danego rozmiaru papieru.
- 6 Kliknij przycisk [Zapisz].
- 7 Kliknij przycisk [OK].
- 8 Kliknij przycisk [OK].

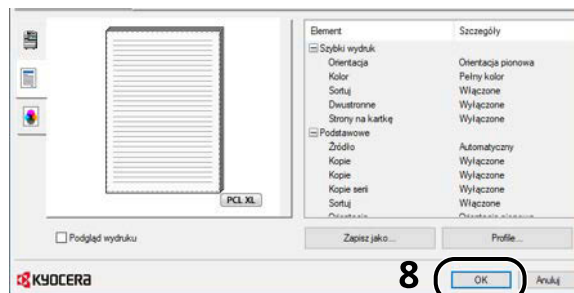

3 Wyświetl okno dialogowe ustawień drukowania.

W aplikacji kliknij menu [Plik] i wybierz pozycję [Drukuj].

4 Wybierz rozmiar i rodzaj papieru o niestandardowym rozmiarze.

- 1 Z listy „Drukarka” wybierz urządzenie i kliknij przycisk [Properties].

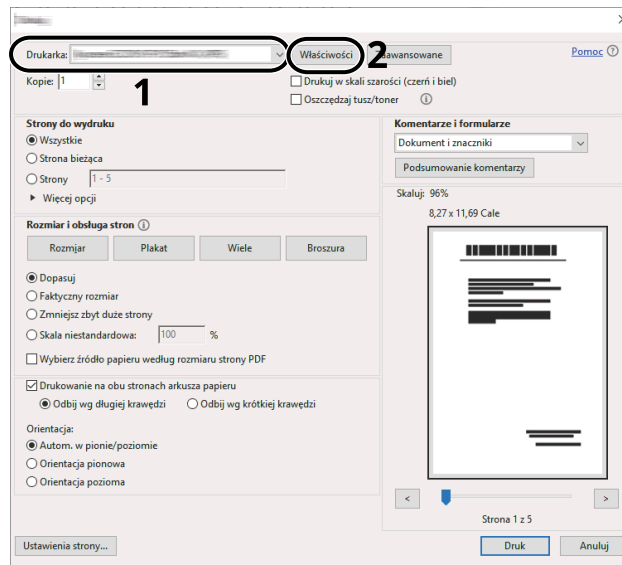

- 2 Przejdź do karty [Podstawowe].

- 3 Kliknij listę rozwijaną „Rozmiar druku” i wybierz rozmiar papieru zarejestrowany w punkcie 2.

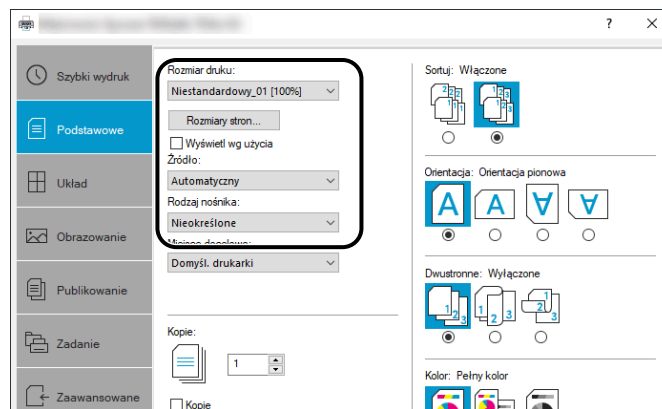

Aby wydrukować na specjalnym papierze, np. grubym lub folii, należy z listy [Rodzaj nośnika] wybrać żądany typ nośnika.

NOTATKA

Jeżeli została załadowana pocztówka lub koperta, należy z listy „Rodzaj nośnika” wybrać pozycję [Karton] lub [Koperta].

- 4 Z listy rozwijanej „Źródło” wybierz źródło papieru.
- 5 Kliknij przycisk [OK], aby powrócić do okna dialogowego Drukuj.

5 Rozpocznij drukowanie.

Kliknij przycisk [OK].

Anulowanie drukowania z komputera

Aby anulować zadanie drukowania przy użyciu sterownika drukarki przed rozpoczęciem drukowania, wykonaj następujące czynności:

NOTATKA

Podczas anulowania drukowania należy postępować zgodnie z informacjami w rozdziale:

→ [Anulowanie zadań \(strona 93\)](#)

- 1** Kliknij dwukrotnie ikonę drukarki () wyświetlaną na pasku zadań w prawym dolnym rogu pulpitu systemu Windows. Zostanie wyświetlone okno dialogowe drukarki.
- 2** Kliknij plik, którego drukowanie ma być anulowane, i wybierz polecenie [Anuluj] z menu „Dokument”.

Drukowanie z urządzenia przenośnego

To urządzenie obsługuje AirPrint i Mopria. W zależności od obsługiwanego systemu operacyjnego i aplikacji zadanie można wydrukować z dowolnego urządzenia przenośnego lub komputera bez instalowania sterownika drukarki.

Drukowanie przy użyciu funkcji AirPrint

AirPrint jest funkcją drukowania, zawartą standardowo w systemach iOS 4.2 i nowszych oraz Mac OS X 10.7 i nowszych. Aby korzystać z funkcji AirPrint, upewnij się, że ustawienie AirPrint jest włączone w programie Embedded Web Server RX.

➔ [Embedded Web Server RX User Guide](#)



Drukowanie przez Mopria

Mopria to standardowa funkcja drukowania dostępna na urządzeniach z systemem Android 4.4 lub nowszym. Należy wcześniej zainstalować usługę Mopria Print Service i ją włączyć. Więcej informacji na temat użytkowania można znaleźć w witrynie Mopria Alliance.



Drukowanie za pomocą Wi-Fi Direct

Wi-Fi Direct to standard sieci bezprzewodowej ustanowiony przez stowarzyszenie Wi-Fi Alliance. Jest to jedna z funkcji sieci bezprzewodowej, która nie potrzebuje punktu dostępu ani routera sieci bezprzewodowej. Dzięki niej urządzenia komunikują się ze sobą bezpośrednio jako punkty równorzędne.

Procedura drukowania przez Wi-Fi Direct jest taka sama jak w przypadku zwykłych urządzeń przenośnych.

W przypadku używania nazwy drukarki lub nazwy Bonjour w ustawieniach portu właściwości drukarki można wydrukować zadanie, określając nazwę w połączeniu Wi-Fi Direct. Jeżeli używany jest adres IP i port, określ adres IP tego urządzenia.

5 Obsługa urzędnika

Anulowanie zadań

Zadania można anulować za pomocą klawisza [Cancel].

1 Sprawdź, czy na wyświetlaczu komunikatów jest komunikat [Przetwarzanie], a następnie wybierz klawisz [Cancel].

Pojawi się okno [Lista anul.zadań] i wyświetlone zostaną nazwy bieżących zadań.

2 Anuluj zadanie.

1 Wybierz zadanie do anulowania i wybierz klawisz [OK].

2 Wybierz pozycję [Tak].

Zadanie zostanie anulowane.



NOTATKA

Jeśli zadanie zostanie anulowane i zostanie wyświetlony komunikat [Anulowanie...], drukowanie zostanie zatrzymane po wydrukowaniu aktualnie drukowanej strony.

6 Korzystanie z różnych funkcji

Informacje o funkcjach urządzenia

Urządzenie udostępnia różne funkcje.

Skrzynka niestandardowa (drukowanie)

Funkcje

Umożliwia skonfigurowanie ustawień wyboru papieru i drukowania dwustronnego podczas drukowania z dysku USB.

Funkcja	Opis
[Tryb cichy]	Służy do zmniejszania dźwięków pracy urządzenia. ➔ Tryb cichy (strona 97)
[Dupleks]	Można drukować dokument 1-stronnie lub 2-stronnie. ➔ Dupleks (strona 98)
[EcoPrint]	Funkcja EcoPrint pozwala oszczędzać toner podczas drukowania. ➔ EcoPrint (strona 99)
[Wpis nazwy pliku]	Nadaj dokumentowi nazwę. ➔ Zapoznaj się z instrukcją obsługi w języku angielskim.
[Inf. o koń. zad.]	Wysyła powiadomienie e-mail o zakończeniu zadania. ➔ Zapoznaj się z instrukcją obsługi w języku angielskim.
[Usuń po wydruk.]	Automatycznie usuwa dokument ze skrzynki po ukończeniu drukowania. ➔ Zapoznaj się z instrukcją obsługi w języku angielskim.

Dysk USB (Drukowanie dokumentów)

Funkcje

Umożliwia skonfigurowanie ustawień wyboru papieru i drukowania dwustronnego podczas drukowania z dysku USB.

Funkcja	Opis
[Tryb cichy]	Służy do zmniejszania dźwięków pracy urządzenia. ➔ Tryb cichy (strona 97)
[Dupleks]	Służy do drukowania dokumentu jedno- lub dwustronnie. ➔ Dupleks (strona 98)
[EcoPrint]	Funkcja EcoPrint pozwala oszczędzać toner podczas drukowania. ➔ EcoPrint (strona 99)
[Wpis nazwy pliku]	Służy do dodawania nazwy pliku w dokumencie.
[Inf. o koń. zad.]	Wysyła powiadomienie e-mail o zakończeniu zadania.
[Szyfr. PDF]	Wprowadź wstępnie przypisane hasło, aby wydrukować plik PDF. ➔ Zapoznaj się z instrukcją obsługi w języku angielskim.
[Rozm. TIFF/JPEG]	Wybierz rozmiar obrazu podczas drukowania plików JPEG lub TIFF. ➔ Zapoznaj się z instrukcją obsługi w języku angielskim.
[XPS dop do str]	Zmniejsza lub zwiększa rozmiar obrazu, aby dopasować go do wybranego rozmiaru papieru. ➔ Zapoznaj się z instrukcją obsługi w języku angielskim.

Tryb cichy

Służy do zmniejszania dźwięków pracy urządzenia. Włącz Tryb cichy, aby zmniejszyć poziom hałasu generowany przez pracujące urządzenie.

Każdą funkcję można skonfigurować tak, aby korzystała z trybu cichego.

Wartość: [Wył.]/[Wł.]

NOTATKA

W trybie cichym szybkość przetwarzania będzie mniejsza niż zwykle. Niedostępne, gdy opcja [Każde zadanie] jest ustawiona na [Zabroń].

➔ **Zapoznaj się z instrukcją obsługi w języku angielskim.**

Dupleks

Wybierz orientację oprawy w trybie druku dwustronnego.

Wartość	Opis
[Opr długa kraw.], [Opr krótka kraw.]	[Opr długa kraw.]: obrazy na drugiej stronie nie są obracane. [Opr krótka kraw.]: Obrazy na drugiej stronie są obracane o 180 stopni. Wydruki mogą mieć oprawę na górnej krawędzi, ale przy kartkowaniu stron zapewniona jest ich taka sama orientacja.

Przykładowy obraz

[Dupleks] > [Opr długa kraw.]



[Dupleks] > [Opr krótka kraw.]



EcoPrint

Funkcja EcoPrint pozwala oszczędzać toner podczas drukowania. Można jej używać do wydruków próbnych lub w innych przypadkach, gdy wysoka jakość wydruku jest niepotrzebna.

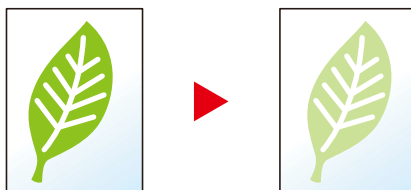

Wartość: [Wył.], [Wł.]

7 Rozwiązywanie problemów

Regularna konserwacja

Czyszczenie

Regularnie czyść urządzenie, aby zapewnić optymalną jakość drukowanych kopii.



PRZESTROGA

Dla zachowania bezpieczeństwa należy zawsze przed rozpoczęciem czyszczenia urządzenia odłączyć kabel zasilający.

Czyszczenie zespołu przenoszenia papieru

Zespół przenoszenia papieru należy czyścić przy każdej wymianie pojemnika z tonerem i pojemnika na zużyty toner. Aby zachować optymalną jakość druku, zaleca się również czyszczenie wnętrza urządzenia raz w miesiącu oraz przy wymianie pojemnika z tonerem.

Jeżeli zespół przenoszenia papieru zabrudzi się, mogą wystąpić problemy z drukowaniem, takie jak zabrudzenie tylnej strony drukowanych stron.



PRZESTROGA

Niektóre części wewnątrz urządzenia są bardzo gorące. Należy zachować ostrożność, ponieważ istnieje ryzyko poparzenia.

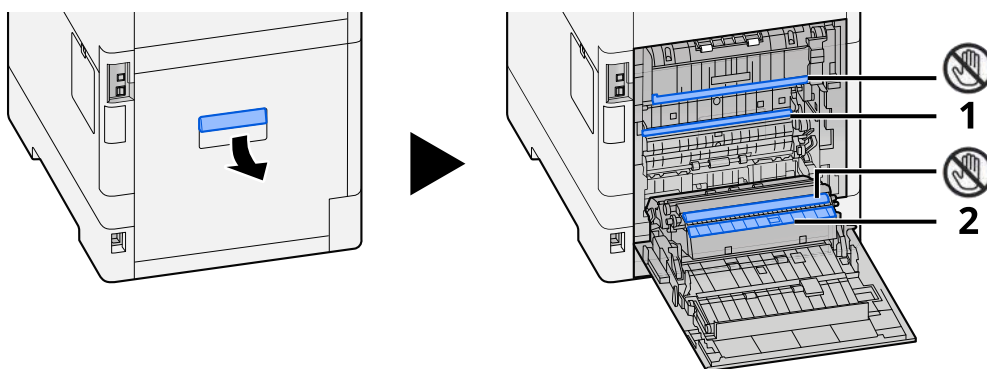

Zetrzyj papierowy kurz z części oznaczonej numerem 1 i brud z części oznaczonej numerem 2 za pomocą miękkiej, suchej szmatki.



WAŻNE

Należy uważać, aby nie dotknąć części  podczas czyszczenia. Może to pogorszyć jakość druku.

Wymiana pojemnika z tonerem

Gdy toner się skończy, zostanie wyświetlony następujący komunikat. Wymień pojemnik z tonerem.

„Toner [C][M][Y][K] jest pusty.”

Kiedy toner będzie na wyczerpaniu, zostanie wyświetlony następujący komunikat. Upewnij się, czy dysponujesz nowym pojemnikiem na wymianę.

„Kończy się toner [C][M][Y][K]. (Wymień jeśli pusty.)”

Liczba arkuszy, które można wydrukować przy użyciu jednego pojemnika z tonerem, zależy od danych drukowania (ilości używanego tonera). Zgodnie z normą JIS X 6932 (ISO/IEC 19798) po ustawieniu trybu EcoPrint na [Wyłączone] średnia liczba arkuszy, którą można wydrukować przy użyciu pojemnika z tonerem jest następująca: (Podczas drukowania w formacie A4).

Kolor tonera	Okres eksploatacji pojemnika z tonerem (strony do wydrukowania)	
	P-C4063DN	P-C3563DN
Czarny	13 000 stron	7000 stron
Cyjan	10 000 stron	5000 stron
Magenta	10 000 stron	5000 stron
Żółty	10 000 stron	5000 stron

NOTATKA

- Średnia liczba arkuszy, którą można wydrukować przy użyciu pojemnika z tonerem dostarczanym z tym urządzeniem, jest następująca:
 - P-C4063DN**
 - Black (K): 6,000 sheets.
 - Cyan (C) / Magenta (M) / Yellow (Y): 5,000 sheets.
 - P-C3563DN**
 - Black (K): 3,500 sheets.
 - Cyan (C) / Magenta (M) / Yellow (Y): 2,500 sheets.
- Należy zawsze używać wyłącznie oryginalnych pojemników z tonerem. Korzystanie z nieoryginalnych pojemników z tonerem może powodować błędy na wydrukach i awarie urządzenia.
- Układ pamięci w pojemniku z tonerem gromadzi informacje pozwalające na lepszą obsługę klienta, prowadzenie recyklingu zużytych pojemników oraz planowanie i rozwój nowych produktów. Nie są w nim zapisywane żadne informacje, które mogłyby pozwolić na identyfikację poszczególnych osób. Wszystkie informacje wykorzystywane do powyższych celów są całkowicie anonimowe.



PRZESTROGA

Nie należy próbować spalać części, w których znajduje się toner. Powstające wówczas iskry mogą spowodować oparzenia.

Procedury instalacji pojemnika z tonerem są takie same dla każdego koloru. W tym przykładzie w procedurze użyto pojemnika z tonerem koloru żółtego.

1 Otwórz pokrywę górną.

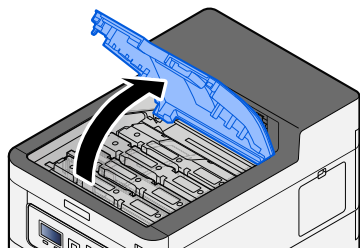

2 Wyjmij pojemnik z tonerem.

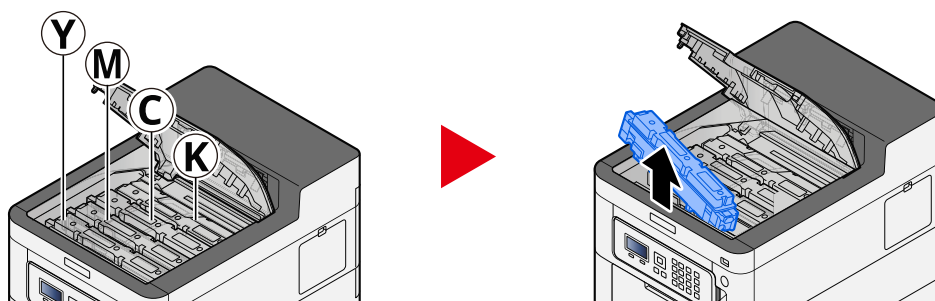

3 Włóż zużyty pojemnik z tonerem do plastikowej torby na odpady.

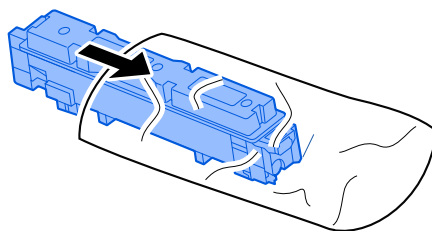

4 Wyjmij nowy pojemnik z tonerem z pudełka.

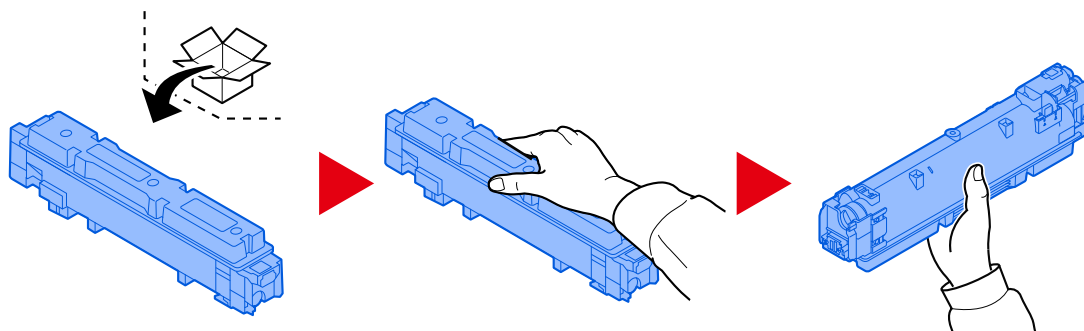

✓ WAŻNE

Nie należy dotykać miejsc pokazanych poniżej.

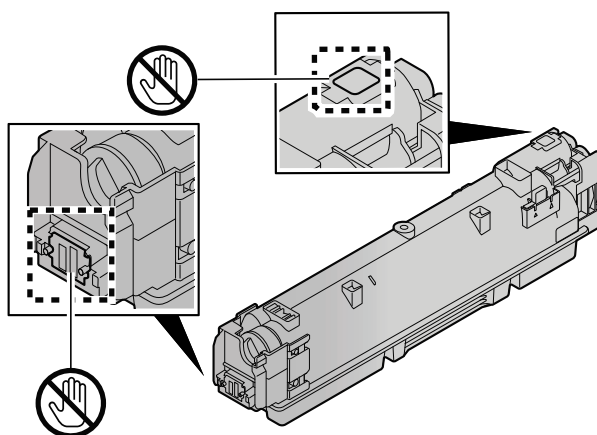

5 Potrząśnij pojemnikiem z tonerem.

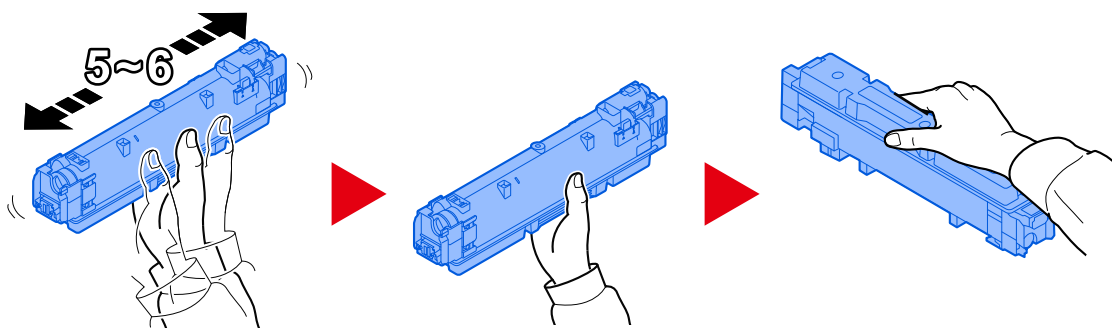

6 Zainstaluj pojemnik z tonerem.

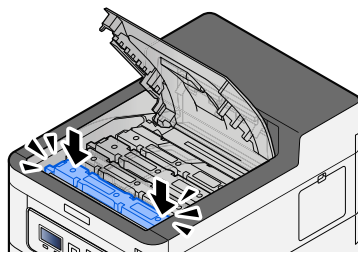

✓ WAŻNE

Włóż pojemnik z tonerem do oporu.

7 Zamknij pokrywę przednią.

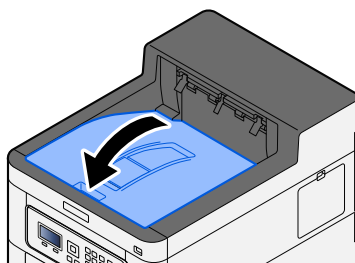

💡 NOTATKA

- Jeżeli pokrywa pojemnika z tonerem lub pokrywa przednia nie zamyka się, sprawdź, czy nowy pojemnik z tonerem został poprawnie zamontowany.
 - Pusty pojemnik z tonerem należy zwrócić lokalnemu dystrybutorowi lub przedstawicielowi działu serwisu. Zebrane pojemniki z tonerem powinny być przetwarzane lub utylizowane zgodnie z odpowiednimi przepisami.
-

Wymiana pojemnika na zużyty toner

Gdy pojemnik na zużyty toner jest pełny, zostanie wyświetlony następujący komunikat.

„Poj. na zuż. toner jest pełny lub nieprawidł. włożony.”



PRZESTROGA

Nie należy próbować spalać części, w których znajduje się toner. Powstające wówczas iskry mogą spowodować oparzenia.

1 Otwórz pokrywę pojemnika na zużyty toner.

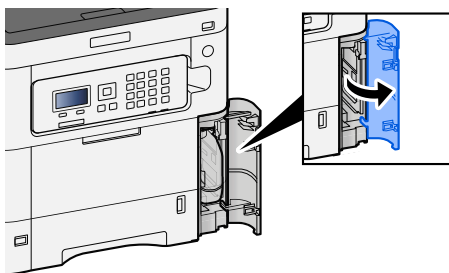

2 Wyjmij pojemnik na zużyty toner.

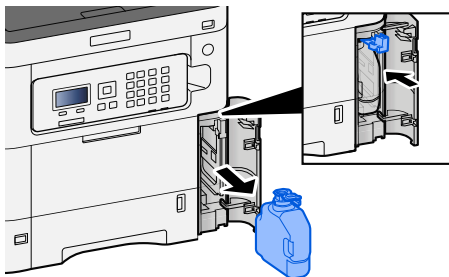

3 Włóż zużyty pojemnik na zużyty toner do plastikowej torby na odpady.

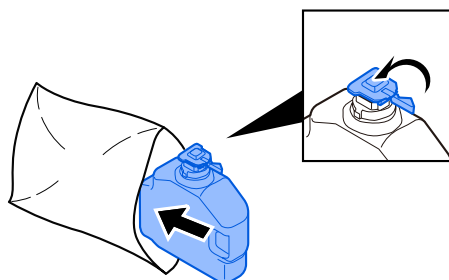

4 Wyjmij nowy pojemnik na zużyty toner.

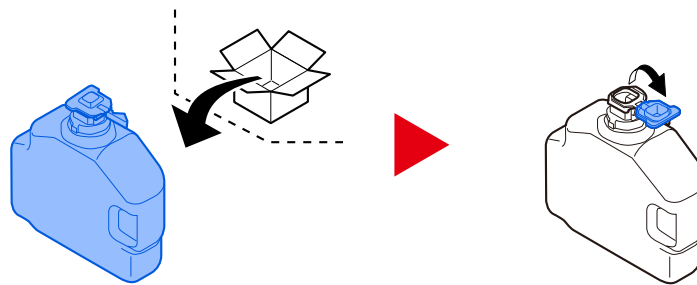

5 Zainstaluj pojemnik na zużyty toner.

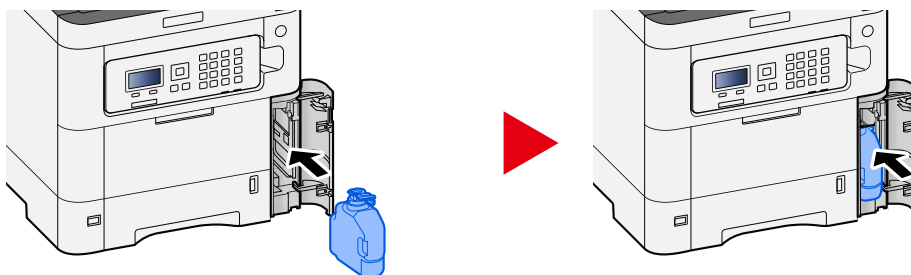

6 Zamknij pokrywę pojemnika na zużyty toner.

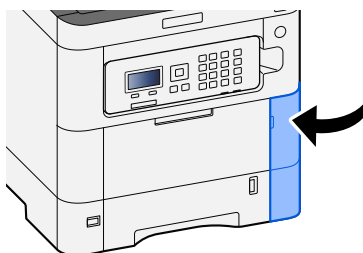

 **NOTATKA**

Pusty pojemnik na zużyty toner należy zwrócić lokalnemu dystrybutorowi lub przedstawicielowi działu serwisu. Zebrane pojemniki na zużyty toner powinny być przetwarzane lub utylizowane zgodnie z odpowiednimi przepisami.

Rozwiązywanie problemów

Usuwanie awarii

Jeżeli wystąpił problem z urządzeniem, sprawdź punkty kontrolne i wykonaj procedury opisane na kolejnych stronach. Poniższa tabela podaje ogólne wskazówki jak rozwiązywać problemy. Jeżeli problem nie ustąpi, skontaktuj się z przedstawicielem serwisu.

NOTATKA

Podczas rozmowy z pracownikiem serwisu konieczne będzie podanie numeru seryjnego. Aby sprawdzić numer seryjny, patrz następujący rozdział:

→ [Sprawdzanie numeru seryjnego urządzenia \(strona 2\)](#)

Problem z obsługą urządzenia

Aplikacja nie uruchamia się

Czy ustawiony czas automatycznego resetowania panelu jest zbyt krótki?

Sprawdź ustawiony czas automatycznego resetowania panelu.

- 1** **Klawisz [Menu] > klawisz [▲] [▼] > [Urząd. wspólne] > klawisz [OK] > klawisz [▲] [▼] > [Ust. czas.] > klawisz [OK] > klawisz [▲] [▼] > [Czas reset.panel] > klawisz [OK]**
- 2** **Ustaw czas resetowania panelu na 30 sekund lub więcej.**
Można go ustawić w zakresie od 5 do 495 sekund (co 5 sekund).

Ekran nie odpowiada po włączeniu głównego wyłącznika zasilania.

Czy urządzenie jest podłączone do zasilania?

1 Podłącz przewód zasilający dostarczony z urządzeniem do gniazda sieciowego.

Upewnij się, że wtyczka zasilania jest dobrze podłączona.

Papier często się zacina

Czy papier jest prawidłowo załadowany?

Załaduj papier prawidłowo.

Podczas ładowania papieru do kasety

1 Wyciągnij z urządzenia kasetę w całości.

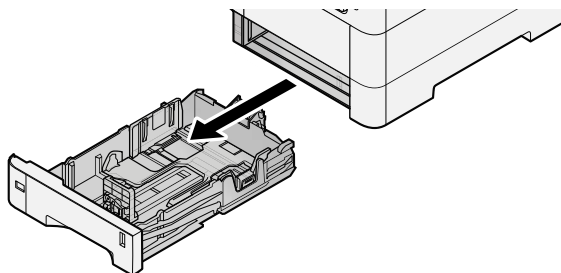

NOTATKA

Przy wyciąganiu kasety z urządzenia upewnij się, że jest podtrzymywana i nie spadnie.

2 Ustaw rozmiar kasety.

- 1 Wyreguluj pozycję prowadnic szerokości papieru po lewej i prawej stronie kasety. Naciśnij prowadnice szerokości papieru i przesunij je, dopasowując do rozmiaru papieru.

Rozmiary papieru są oznaczone na kasecie.

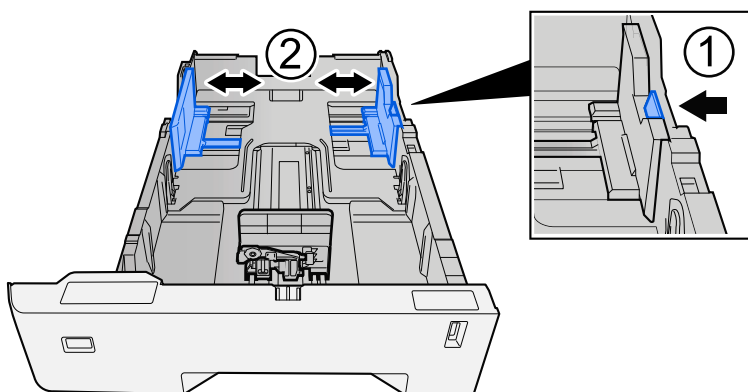

- 2 Wyreguluj prowadnicę długości papieru według rozmiaru używanego papieru. Naciśnij prowadnicę długości papieru i przesuń je, dopasowując do rozmiaru papieru.

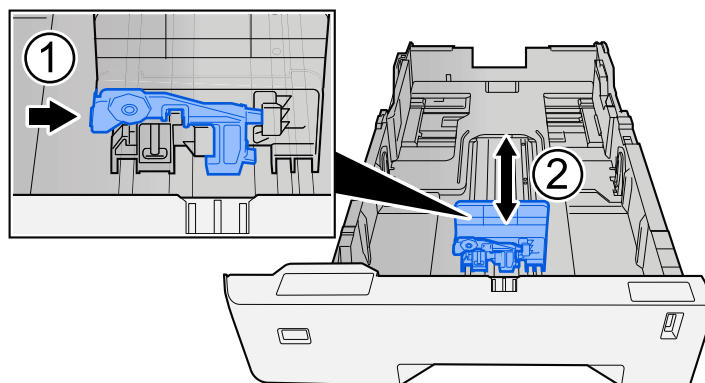

- 3 Przekręć pokrętło rozmiaru, tak aby rozmiar używanego papieru pojawił się w okienku rozmiaru papieru.

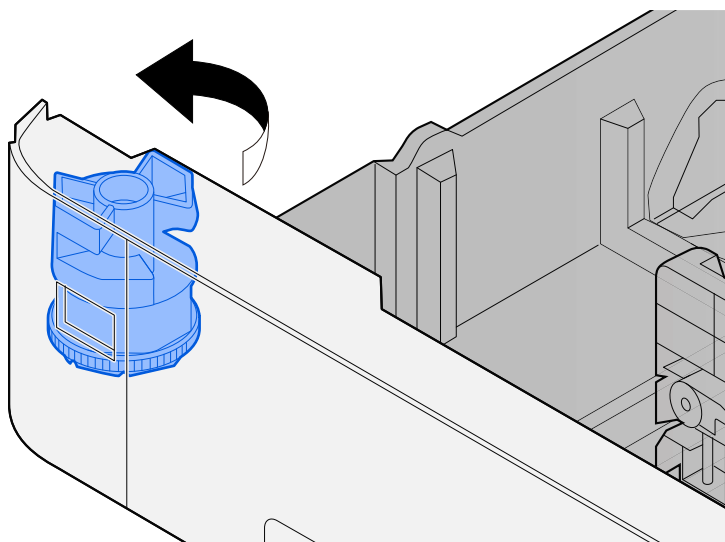

NOTATKA

Ustaw pokrętło rozmiaru na Inne, jeśli chcesz używać papieru innego niż rozmiar standardowy. W takim przypadku konieczne jest ustawienie rozmiaru papieru z poziomu panelu operacyjnego.

➔ [Określanie rozmiaru papieru i typu nośnika \(strona 74\)](#)

3 Włóż papier.

- 1 Przekartkuj papier i wyrównaj na prostej powierzchni, aby uniknąć zacięć papieru i krzywego wydruku.

2 Załaduj papier do kasety.

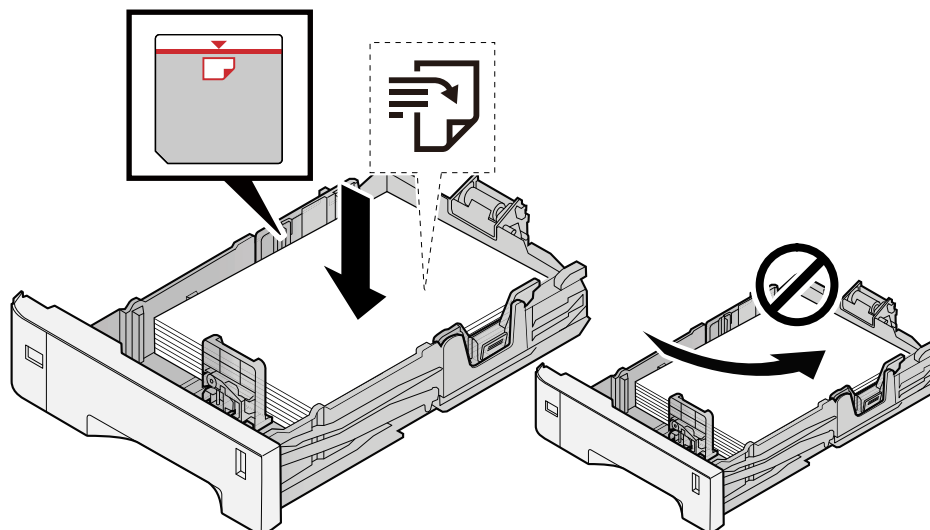

✓ WAŻNE

- Papier należy załadować stroną do zadrukowania ułożoną do góry.
- Po wyjęciu papieru z opakowania należy przewertować kartki przed włożeniem ich do kaset.
➔ [Środki ostrożności dotyczące ładowania papieru \(strona 65\)](#)
- Przed załadowaniem papieru należy upewnić się, że nie jest on pofałdowany ani zgięty. Pognięte lub pomarszczone arkusze mogą spowodować zacięcie papieru.
- Należy upewnić się, że załadowany papier nie przekracza wskaźnika poziomu (patrz ilustracja powyżej).
- Jeżeli papier zostanie załadowany bez dostosowywania prowadnic szerokości i długości papieru, może to spowodować krzywe podawanie papieru lub jego zacięcie.

4 Delikatnie wepchnij kasetę z powrotem do środka.

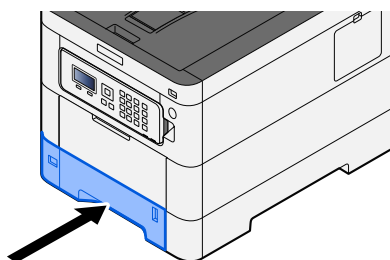

 **NOTATKA**

Po prawej stronie z przodu kasety znajduje się wskaźnik papieru. Wskazanie zmienia się w górę i w dół zgodnie z pozostałą ilością papieru.

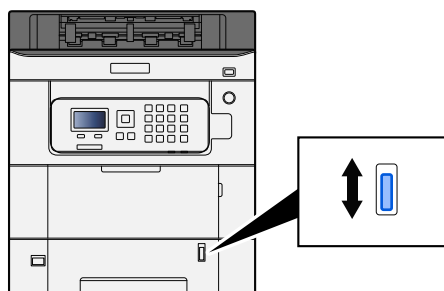

5 Za pomocą panelu operacyjnego określ rodzaj załadowanego do kasety papieru.

→ [Określanie rozmiaru papieru i typu nośnika \(strona 74\)](#)

Podczas ładowania papieru do tacy uniwersalnej

1 Otwórz tacę uniwersalną.

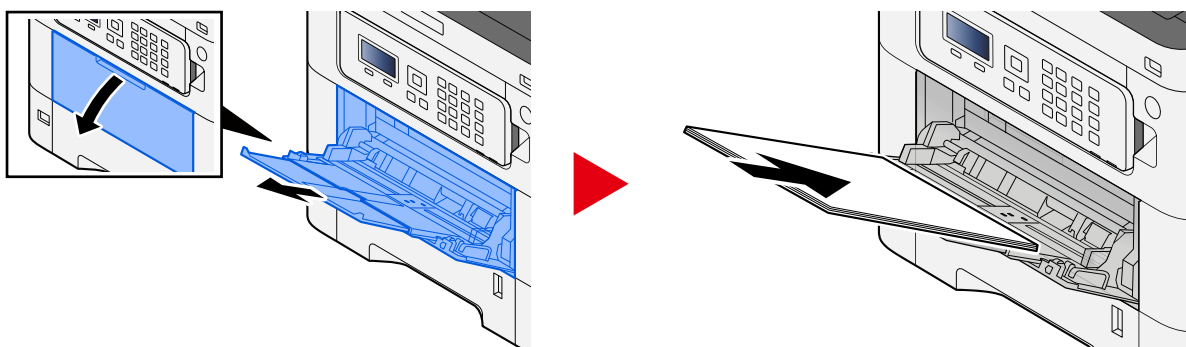

2 Ustaw rozmiar tacy uniwersalnej.

Na tacy uniwersalnej oznaczone są rozmiary papieru.

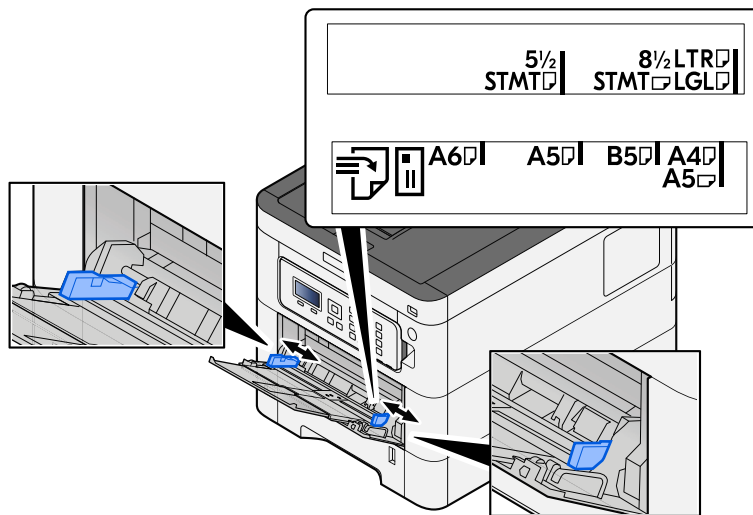

3 Włóż papier.

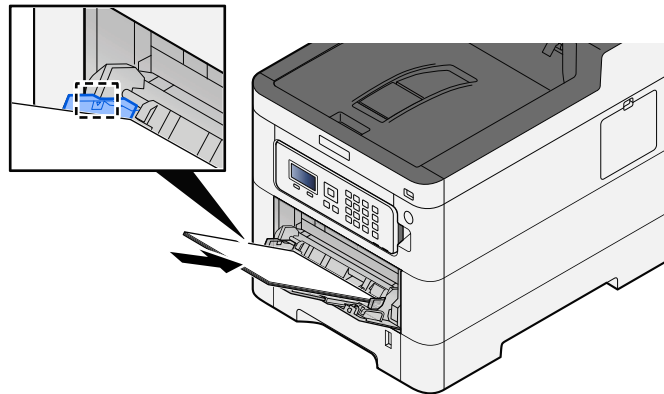

Wsuń papier wzdłuż prowadnic do tacy, aż do oporu.

Po wyjęciu papieru z opakowania należy przewertować kartki przed włożeniem ich do tacy uniwersalnej.

➔ [Środki ostrożności dotyczące ładowania papieru \(strona 65\)](#)

✓ WAŻNE

- Ładując papier, zwróć uwagę, aby był odwrócony do góry stroną przeznaczoną do zadruku.
- Pozginany papier należy wygładzić przed włożeniem.
- W przypadku ładowania papieru na tacę uniwersalną należy sprawdzić przed załadowaniem papieru, czy na tacy nie pozostał papier z poprzednich zadań. Jeżeli na tacy uniwersalnej pozostała niewielka liczba papieru, aby go uzupełnić, należy najpierw zdjąć pozostały papier z tacy i dołączyć go do nowego papieru przed załadowaniem na tacę.
- Jeżeli istnieje szpara między papierem i prowadnicami szerokości papieru, należy ustawić ponownie prowadnice tak, aby były dopasowane do papieru. Pozwoli to uniknąć nierównego podawania i zacinania papieru.
- Należy upewnić się, że załadowany papier nie przekracza ograniczeń.

Wkładając koperty lub karton do tacy uniwersalnej, papier należy ładować stroną do zadrukowania ułożoną do góry. Więcej informacji o procedurze drukowania można znaleźć w podręczniku sterownika drukarki.

➔ [Printing System Driver User Guide](#)

Przykład: podczas drukowania adresu.

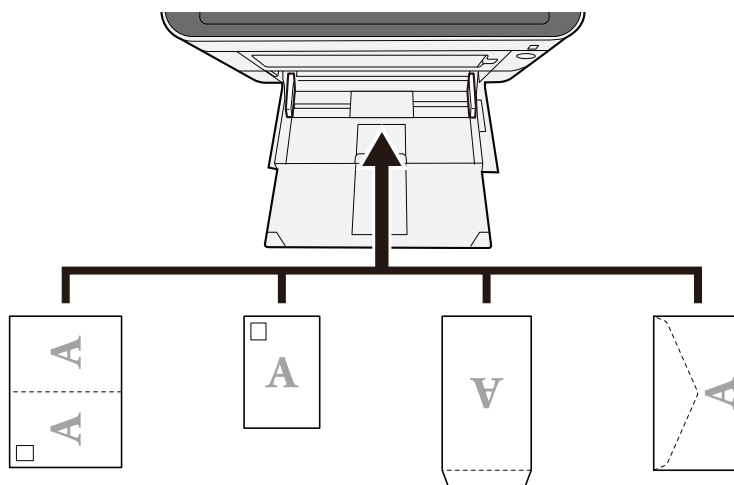

WAŻNE

- Należy użyć rozłożonej kartki Oufuku hagaki (pocztówka zwrotna).
- Sposób ładowania kopert (orientacja i ułożenie) zależy od ich rodzaju. Należy upewnić się, że koperta została włożona prawidłowo. W przeciwnym razie koperta zostanie nadrukowana w złym kierunku lub na złej stronie.

NOTATKA

Przy wkładaniu kopert na tacę uniwersalną należy wybrać rodzaj koperty, stosując się do wskazówek zawartych w następującym rozdziale:

➔ [Zapoznaj się z instrukcją obsługi w języku angielskim.](#)

4 Za pomocą panelu operacyjnego określ rodzaj załadowanego do tacy uniwersalnej.

➔ [Określanie rozmiaru papieru i typu nośnika \(strona 74\)](#)

Wyjmij cały papier z tacy uniwersalnej i zmień kierunek ładowania, obracając stos papieru o 180 stopni.

➔ [Środki ostrożności dotyczące ładowania papieru \(strona 65\)](#)

Czy załadowany jest odpowiedni rodzaj papieru? Czy jest on w dobrym stanie?

Wyjmij papier z kasety, odwróć go i załaduj ponownie.

➔ [Środki ostrożności dotyczące ładowania papieru \(strona 65\)](#)

Czy papier nie jest wygięty, zagięty lub pomarszczony?

Wymień papier.

➔ [Środki ostrożności dotyczące ładowania papieru \(strona 65\)](#)

Czy w urządzeniu nie znajdują się luźne skrawki lub zacięty papier?

Wyjmij zacięty papier.

➔ [Usuwanie zaciętego papieru \(strona 185\)](#)

Co najmniej dwa arkusze nakładają się na siebie (podanie wielu arkuszy)

ABC
123

Czy papier jest prawidłowo załadowany?

Załaduj papier prawidłowo.

Podczas ładowania papieru do kasety

1 Wyciągnij z urządzenia kasetę w całości.

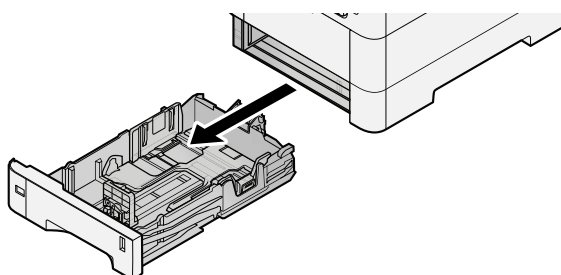

NOTATKA

Przy wyciągnięciu kasety z urządzenia upewnij się, że jest podtrzymywana i nie spadnie.

2 Ustaw rozmiar kasety.

- 1 Wyreguluj pozycję prowadnic szerokości papieru po lewej i prawej stronie kasety. Naciśnij prowadnice szerokości papieru i przesunij je, dopasowując do rozmiaru papieru.

Rozmiary papieru są oznaczone na kasecie.

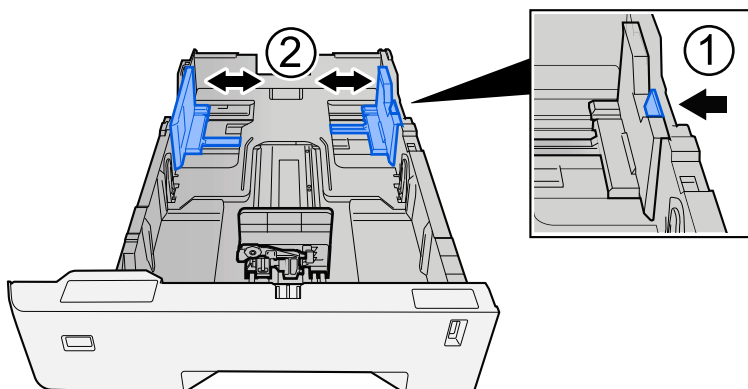

- 2 Wyreguluj prowadnicę długości papieru według rozmiaru używanego papieru. Naciśnij prowadnicę długości papieru i przesuń je, dopasowując do rozmiaru papieru.

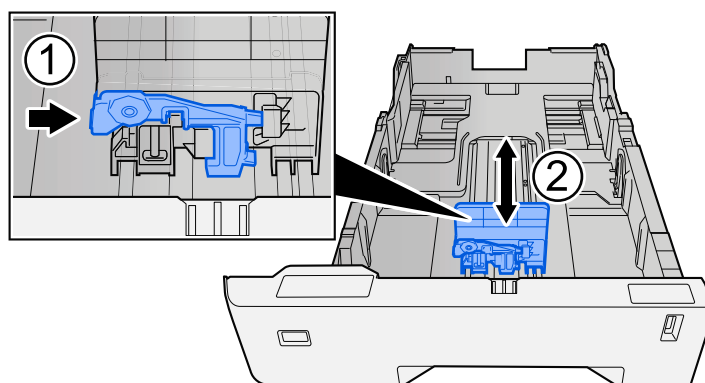

- 3 Przekręć pokrętko rozmiaru, tak aby rozmiar używanego papieru pojawił się w okienku rozmiaru papieru.

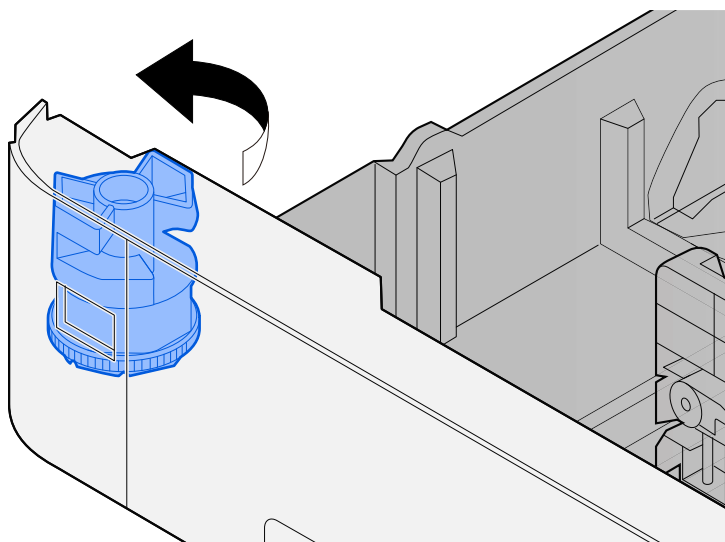

NOTATKA

Ustaw pokrętko rozmiaru na Inne, jeśli chcesz używać papieru innego niż rozmiar standardowy. W takim przypadku konieczne jest ustawienie rozmiaru papieru z poziomu panelu operacyjnego.

➔ [Określanie rozmiaru papieru i typu nośnika \(strona 74\)](#)

3 Włóż papier.

- 1 Przekartkuj papier i wyrównaj na prostej powierzchni, aby uniknąć zacięć papieru i krzywego wydruku.

2 Załaduj papier do kasety.

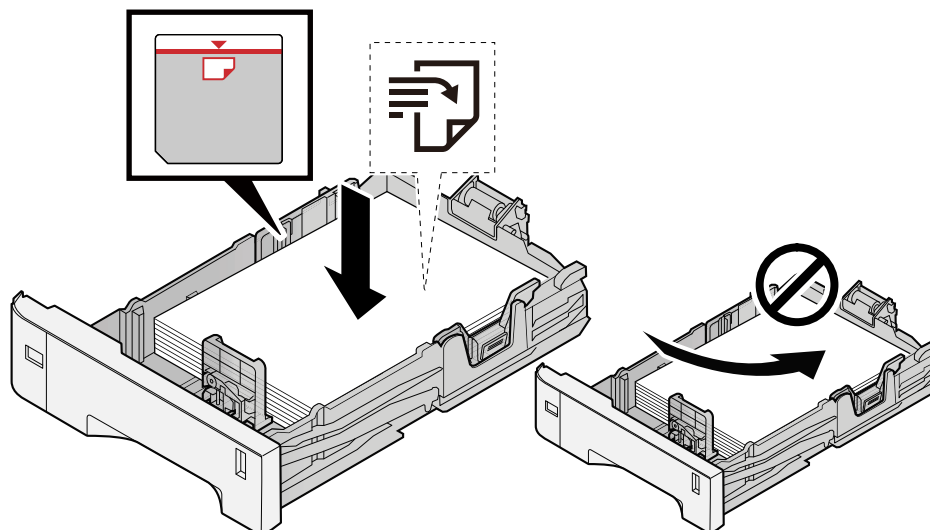

✓ WAŻNE

- Papier należy załadować stroną do zadrukowania ułożoną do góry.
- Po wyjęciu papieru z opakowania należy przewertować kartki przed włożeniem ich do kaset.
➔ [Środki ostrożności dotyczące ładowania papieru \(strona 65\)](#)
- Przed załadowaniem papieru należy upewnić się, że nie jest on pofałdowany ani zgięty. Pognięte lub pomarszczone arkusze mogą spowodować zacięcie papieru.
- Należy upewnić się, że załadowany papier nie przekracza wskaźnika poziomu (patrz ilustracja powyżej).
- Jeżeli papier zostanie załadowany bez dostosowywania prowadnic szerokości i długości papieru, może to spowodować krzywe podawanie papieru lub jego zacięcie.

4 Delikatnie wepchnij kasetę z powrotem do środka.

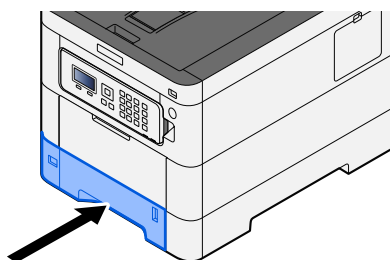

 **NOTATKA**

Po prawej stronie z przodu kasety znajduje się wskaźnik papieru. Wskazanie zmienia się w górę i w dół zgodnie z pozostałą ilością papieru.

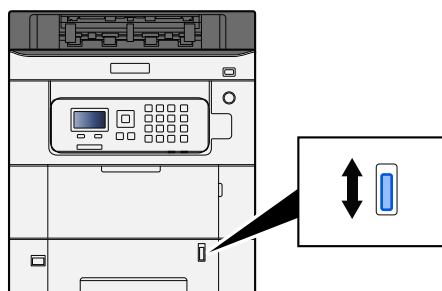

5 Za pomocą panelu operacyjnego określ rodzaj załadowanego do kasety papieru.

→ [Określanie rozmiaru papieru i typu nośnika \(strona 74\)](#)

Podczas ładowania papieru do tacy uniwersalnej

1 Otwórz tacę uniwersalną.

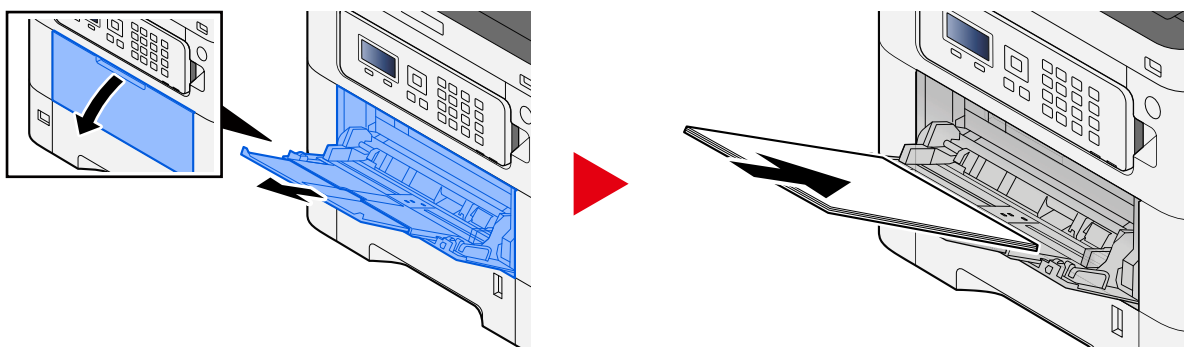

2 Ustaw rozmiar tacy uniwersalnej.

Na tacy uniwersalnej oznaczone są rozmiary papieru.

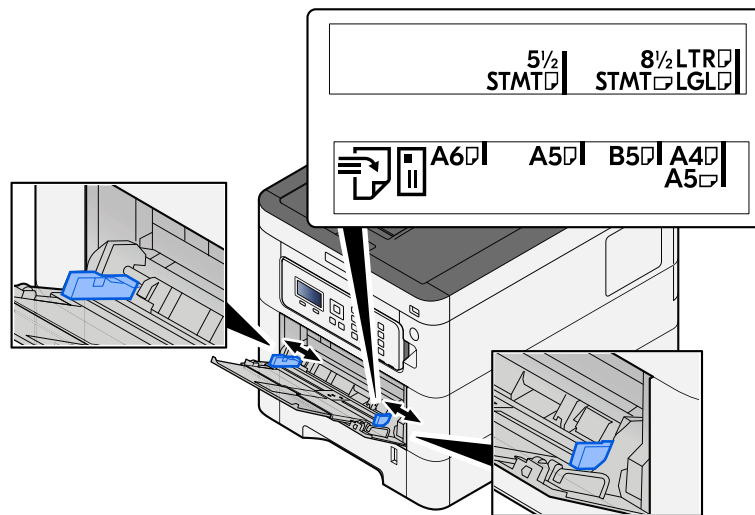

3 Włóż papier.

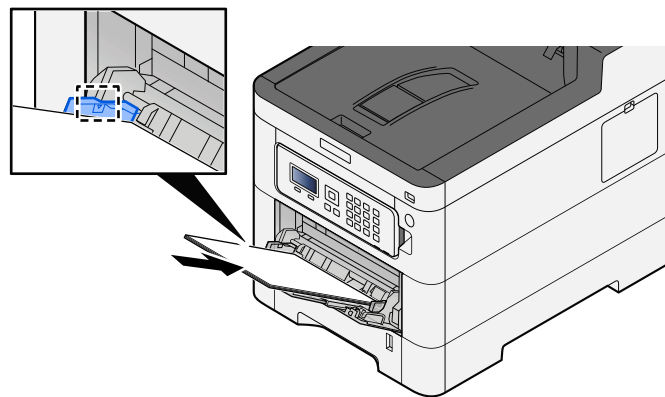

Wsuń papier wzdłuż prowadnic do tacy, aż do oporu.

Po wyjęciu papieru z opakowania należy przewertować kartki przed włożeniem ich do tacy uniwersalnej.

➔ [Środki ostrożności dotyczące ładowania papieru \(strona 65\)](#)

✓ WAŻNE

- Ładując papier, zwróć uwagę, aby był odwrócony do góry stroną przeznaczoną do zadruku.
- Pozginany papier należy wygładzić przed włożeniem.
- W przypadku ładowania papieru na tacę uniwersalną należy sprawdzić przed załadowaniem papieru, czy na tacy nie pozostał papier z poprzednich zadań. Jeżeli na tacy uniwersalnej pozostała niewielka liczba papieru, aby go uzupełnić, należy najpierw zdjąć pozostały papier z tacy i dołączyć go do nowego papieru przed załadowaniem na tacę.
- Jeżeli istnieje szpara między papierem i prowadnicami szerokości papieru, należy ustawić ponownie prowadnice tak, aby były dopasowane do papieru. Pozwoli to uniknąć nierównego podawania i zacinania papieru.
- Należy upewnić się, że załadowany papier nie przekracza ograniczeń.

Wkładając koperty lub karton do tacy uniwersalnej, papier należy ładować stroną do zadrukowania ułożoną do góry. Więcej informacji o procedurze drukowania można znaleźć w podręczniku sterownika drukarki.

➔ [Printing System Driver User Guide](#)

Przykład: podczas drukowania adresu.

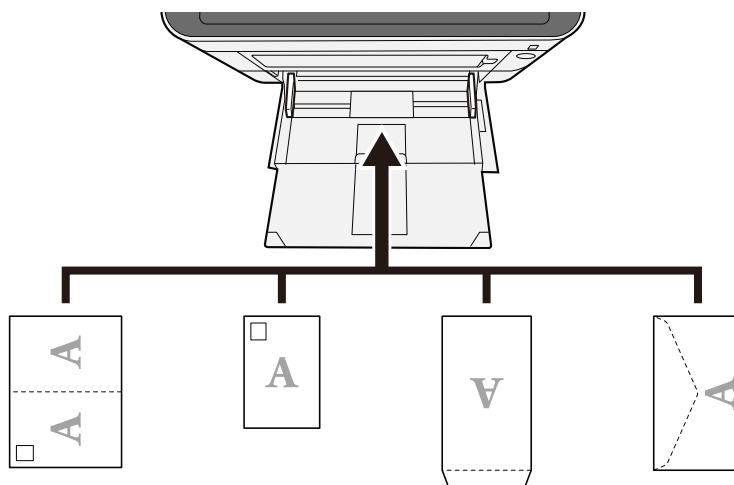

 **WAŻNE**

- Należy użyć rozłożonej kartki Oufuku hagaki (pocztówka zwrotna).
- Sposób ładowania kopert (orientacja i ułożenie) zależy od ich rodzaju. Należy upewnić się, że koperta została włożona prawidłowo. W przeciwnym razie koperta zostanie nadrukowana w złym kierunku lub na złej stronie.

 **NOTATKA**

Przy wkładaniu kopert na tacę uniwersalną należy wybrać rodzaj koperty, stosując się do wskazówek zawartych w następującym rozdziale:

➔ **Zapoznaj się z instrukcją obsługi w języku angielskim.**

4 Za pomocą panelu operacyjnego określ rodzaj załadowanego do tacy uniwersalnej.

➔ [Określanie rozmiaru papieru i typu nośnika \(strona 74\)](#)

Wydruki są pomarszczone

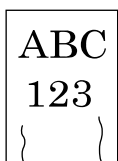

Czy papier jest prawidłowo załadowany?

Załaduj papier prawidłowo.

Podczas ładowania papieru do kasety

1 Wyciągnij z urządzenia kasetę w całości.

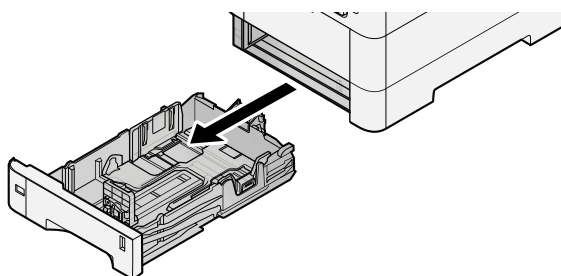

NOTATKA

Przy wyciągnięciu kasety z urządzenia upewnij się, że jest podtrzymywana i nie spadnie.

2 Ustaw rozmiar kasety.

- 1 Wyreguluj pozycję prowadnic szerokości papieru po lewej i prawej stronie kasety. Naciśnij prowadnice szerokości papieru i przesunij je, dopasowując do rozmiaru papieru.

Rozmiary papieru są oznaczone na kasecie.

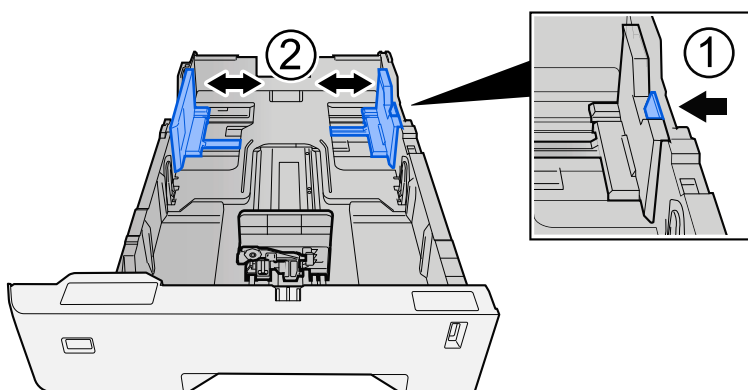

- 2 Wyreguluj prowadnicę długości papieru według rozmiaru używanego papieru. Naciśnij prowadnicę długości papieru i przesuń je, dopasowując do rozmiaru papieru.

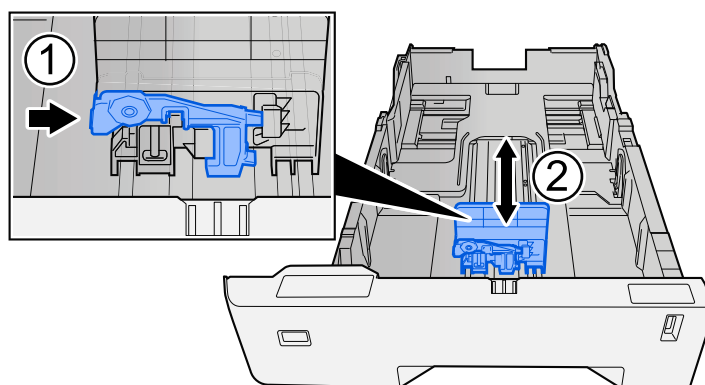

- 3 Przekręć pokrętło rozmiaru, tak aby rozmiar używanego papieru pojawił się w okienku rozmiaru papieru.

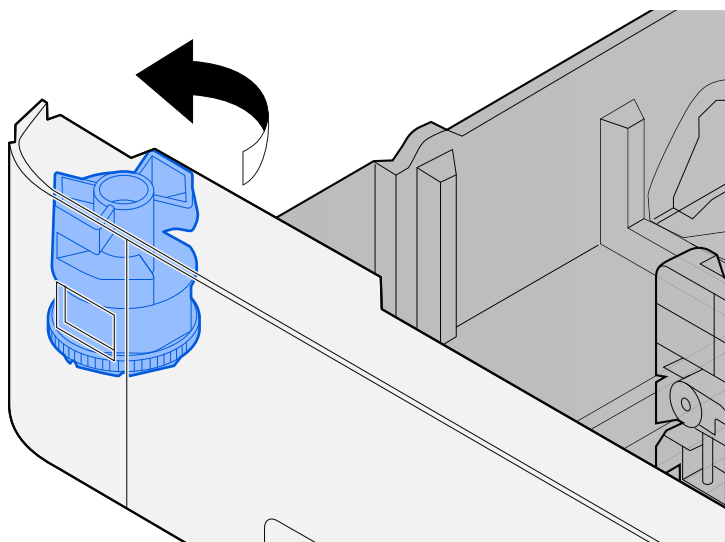

NOTATKA

Ustaw pokrętło rozmiaru na Inne, jeśli chcesz używać papieru innego niż rozmiar standardowy. W takim przypadku konieczne jest ustawienie rozmiaru papieru z poziomu panelu operacyjnego.

➔ [Określanie rozmiaru papieru i typu nośnika \(strona 74\)](#)

3 Włóż papier.

- 1 Przekartkuj papier i wyrównaj na prostej powierzchni, aby uniknąć zacięć papieru i krzywego wydruku.

2 Załaduj papier do kasety.

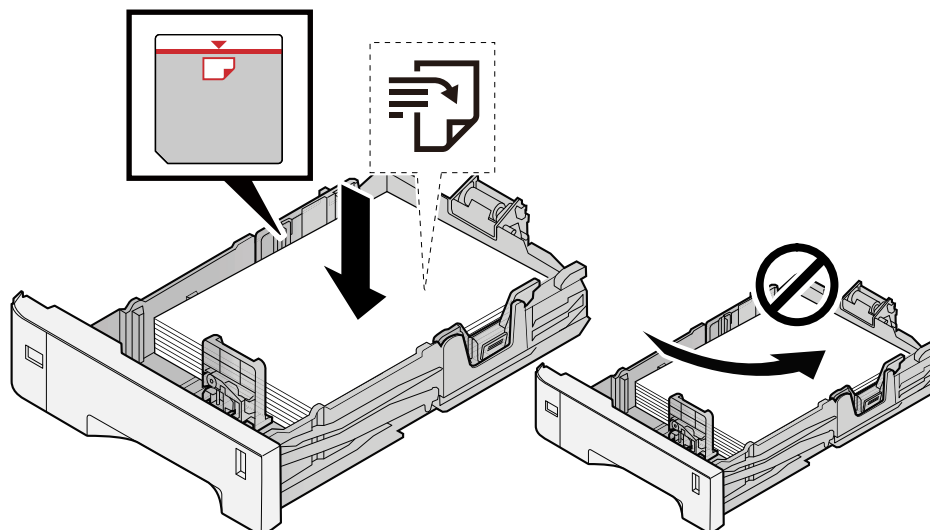

✓ WAŻNE

- Papier należy załadować stroną do zadrukowania ułożoną do góry.
- Po wyjęciu papieru z opakowania należy przewertować kartki przed włożeniem ich do kaset.
➔ [Środki ostrożności dotyczące ładowania papieru \(strona 65\)](#)
- Przed załadowaniem papieru należy upewnić się, że nie jest on pofałdowany ani zgięty. Pognięte lub pomarszczone arkusze mogą spowodować zacięcie papieru.
- Należy upewnić się, że załadowany papier nie przekracza wskaźnika poziomu (patrz ilustracja powyżej).
- Jeżeli papier zostanie załadowany bez dostosowywania prowadnic szerokości i długości papieru, może to spowodować krzywe podawanie papieru lub jego zacięcie.

4 Delikatnie wepchnij kasetę z powrotem do środka.

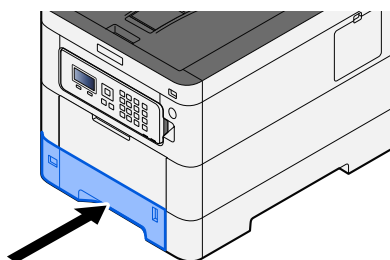

 **NOTATKA**

Po prawej stronie z przodu kasety znajduje się wskaźnik papieru. Wskazanie zmienia się w górę i w dół zgodnie z pozostałą ilością papieru.

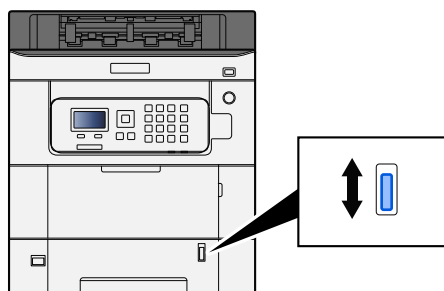

5 Za pomocą panelu operacyjnego określ rodzaj załadowanego do kasety papieru.

→ [Określanie rozmiaru papieru i typu nośnika \(strona 74\)](#)

Podczas ładowania papieru do tacy uniwersalnej

1 Otwórz tacę uniwersalną.

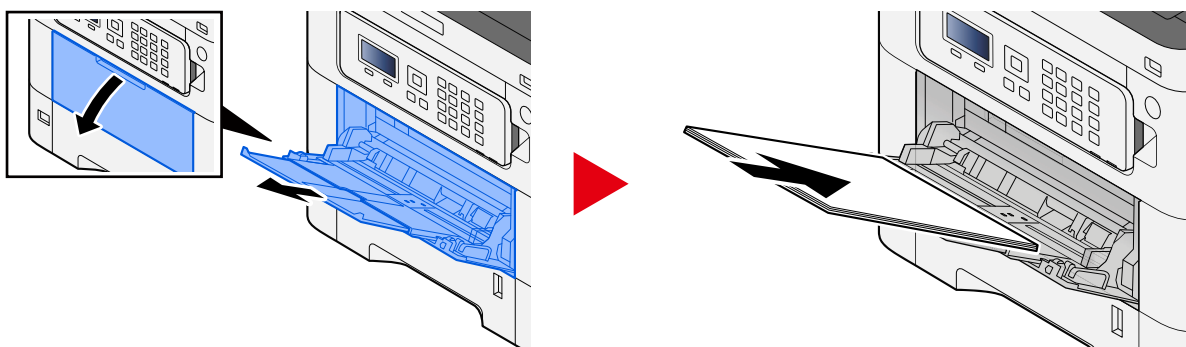

2 Ustaw rozmiar tacy uniwersalnej.

Na tacy uniwersalnej oznaczone są rozmiary papieru.

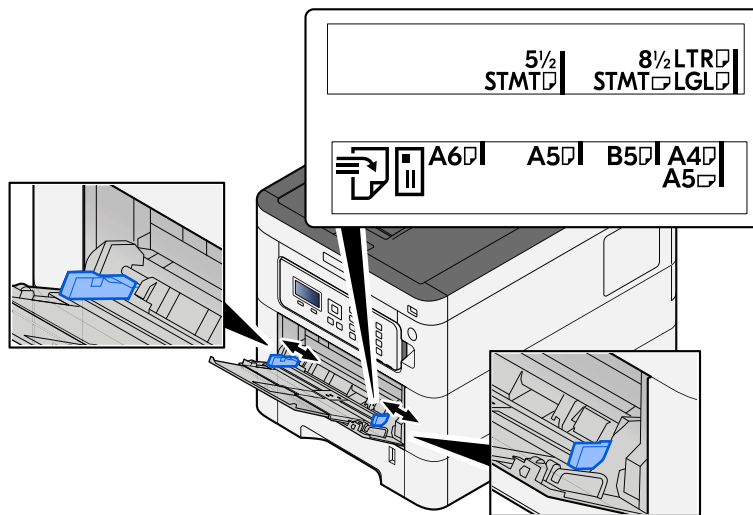

3 Włóż papier.

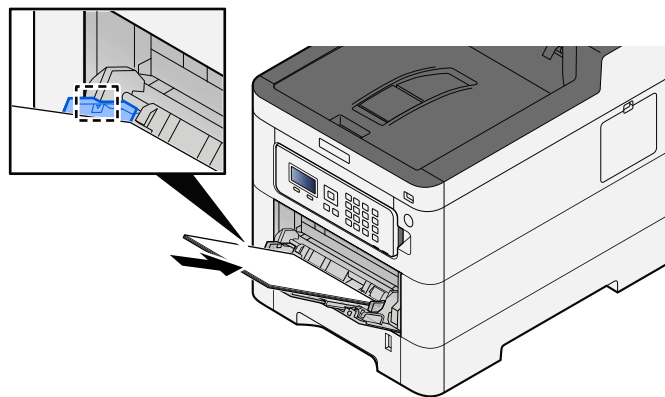

Wsuń papier wzdłuż prowadnic do tacy, aż do oporu.

Po wyjęciu papieru z opakowania należy przewertować kartki przed włożeniem ich do tacy uniwersalnej.

➔ [Środki ostrożności dotyczące ładowania papieru \(strona 65\)](#)

✓ WAŻNE

- Ładując papier, zwróć uwagę, aby był odwrócony do góry stroną przeznaczoną do zadruku.
- Pozginany papier należy wygładzić przed włożeniem.
- W przypadku ładowania papieru na tacę uniwersalną należy sprawdzić przed załadowaniem papieru, czy na tacy nie pozostał papier z poprzednich zadań. Jeżeli na tacy uniwersalnej pozostała niewielka liczba papieru, aby go uzupełnić, należy najpierw zdjąć pozostały papier z tacy i dołączyć go do nowego papieru przed załadowaniem na tacę.
- Jeżeli istnieje szpara między papierem i prowadnicami szerokości papieru, należy ustawić ponownie prowadnice tak, aby były dopasowane do papieru. Pozwoli to uniknąć nierównego podawania i zacinania papieru.
- Należy upewnić się, że załadowany papier nie przekracza ograniczeń.

Wkładając koperty lub karton do tacy uniwersalnej, papier należy ładować stroną do zadrukowania ułożoną do góry. Więcej informacji o procedurze drukowania można znaleźć w podręczniku sterownika drukarki.

➔ [Printing System Driver User Guide](#)

Przykład: podczas drukowania adresu.

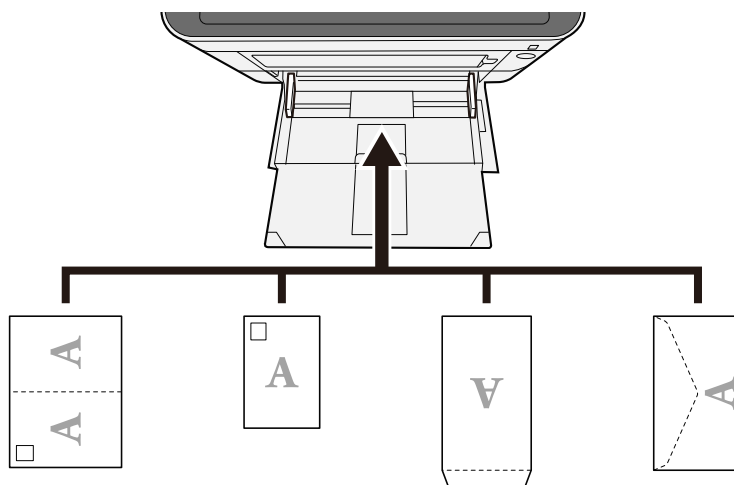

WAŻNE

- Należy użyć rozłożonej kartki Oufuku hagaki (pocztówka zwrotna).
- Sposób ładowania kopert (orientacja i ułożenie) zależy od ich rodzaju. Należy upewnić się, że koperta została włożona prawidłowo. W przeciwnym razie koperta zostanie nadrukowana w złym kierunku lub na złej stronie.

NOTATKA

Przy wkładaniu kopert na tacę uniwersalną należy wybrać rodzaj koperty, stosując się do wskazówek zawartych w następującym rozdziale:

➔ **Zapoznaj się z instrukcją obsługi w języku angielskim.**

4 Za pomocą panelu operacyjnego określ rodzaj załadowanego do tacy uniwersalnej.

➔ [Określanie rozmiaru papieru i typu nośnika \(strona 74\)](#)

Wyjmij cały papier z kasety i zmień kierunek ładowania, obracając stos papieru o 180 stopni.

➔ [Środki ostrożności dotyczące ładowania papieru \(strona 65\)](#)

Czy papier nie jest wilgotny?

Wymień papier.

➔ [Środki ostrożności dotyczące ładowania papieru \(strona 65\)](#)

Wydruki są pozwijane



Czy papier jest prawidłowo załadowany?

Załaduj papier prawidłowo.

Podczas ładowania papieru do kasety

1 Wyciągnij z urządzenia kasetę w całości.

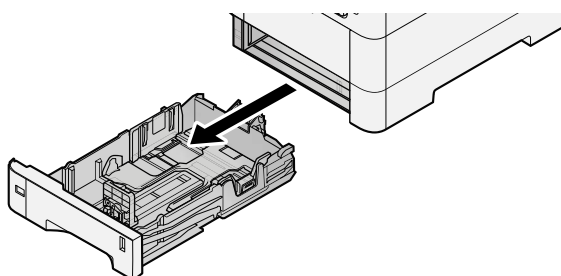

NOTATKA

Przy wyciągnięciu kasety z urządzenia upewnij się, że jest podtrzymywana i nie spadnie.

2 Ustaw rozmiar kasety.

- 1 Wyreguluj pozycję prowadnic szerokości papieru po lewej i prawej stronie kasety. Naciśnij prowadnice szerokości papieru i przesunij je, dopasowując do rozmiaru papieru.

Rozmiary papieru są oznaczone na kasecie.

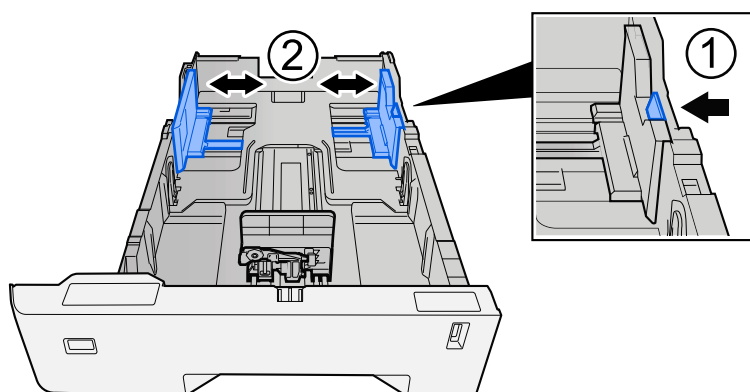

- 2 Wyreguluj prowadnicę długości papieru według rozmiaru używanego papieru. Naciśnij prowadnicę długości papieru i przesuń je, dopasowując do rozmiaru papieru.

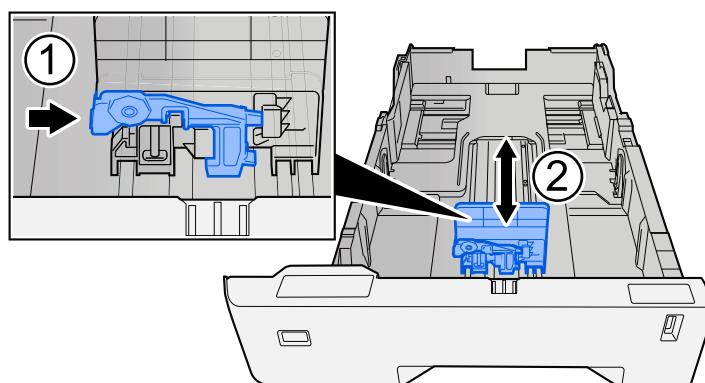

- 3 Przekręć pokrętło rozmiaru, tak aby rozmiar używanego papieru pojawił się w okienku rozmiaru papieru.

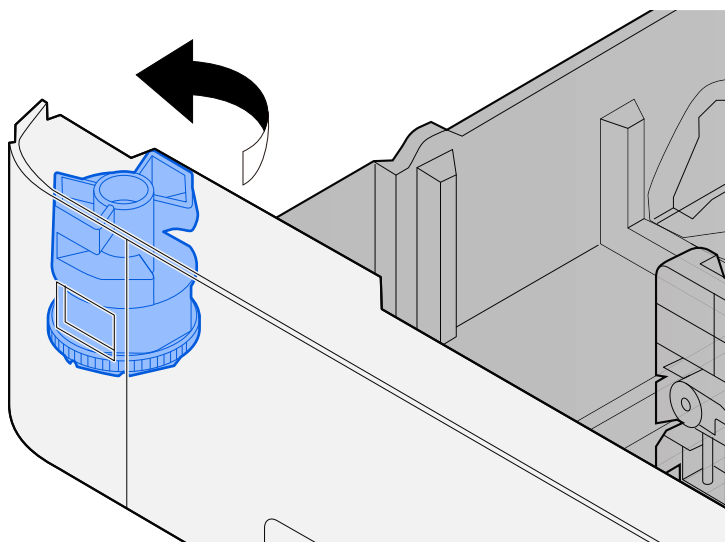

NOTATKA

Ustaw pokrętło rozmiaru na Inne, jeśli chcesz używać papieru innego niż rozmiar standardowy. W takim przypadku konieczne jest ustawienie rozmiaru papieru z poziomu panelu operacyjnego.

➔ [Określanie rozmiaru papieru i typu nośnika \(strona 74\)](#)

3 Włóż papier.

- 1 Przekartkuj papier i wyrównaj na prostej powierzchni, aby uniknąć zacięć papieru i krzywego wydruku.

2 Załaduj papier do kasety.

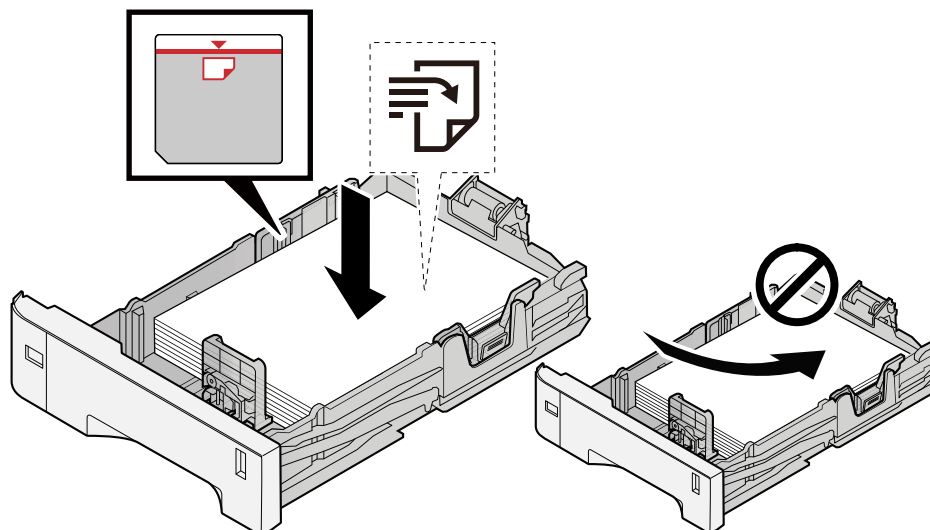

✓ WAŻNE

- Papier należy załadować stroną do zadrukowania ułożoną do góry.
- Po wyjęciu papieru z opakowania należy przewertować kartki przed włożeniem ich do kaset.
➔ [Środki ostrożności dotyczące ładowania papieru \(strona 65\)](#)
- Przed załadowaniem papieru należy upewnić się, że nie jest on pofałdowany ani zgięty. Pognięte lub pomarszczone arkusze mogą spowodować zacięcie papieru.
- Należy upewnić się, że załadowany papier nie przekracza wskaźnika poziomu (patrz ilustracja powyżej).
- Jeżeli papier zostanie załadowany bez dostosowywania prowadnic szerokości i długości papieru, może to spowodować krzywe podawanie papieru lub jego zacięcie.

4 Delikatnie wepchnij kasetę z powrotem do środka.

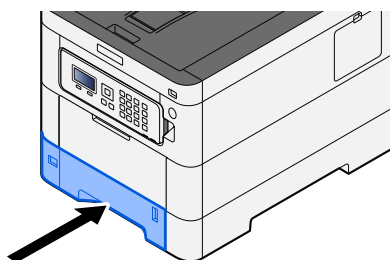

 **NOTATKA**

Po prawej stronie z przodu kasety znajduje się wskaźnik papieru. Wskazanie zmienia się w górę i w dół zgodnie z pozostałą ilością papieru.

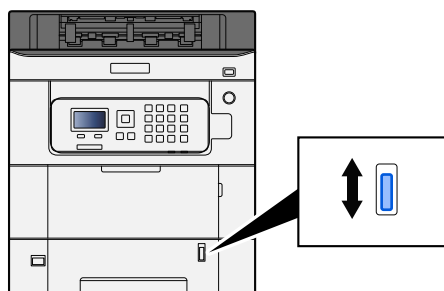

5 Za pomocą panelu operacyjnego określ rodzaj załadowanego do kasety papieru.

→ [Określanie rozmiaru papieru i typu nośnika \(strona 74\)](#)

Podczas ładowania papieru do tacy uniwersalnej

1 Otwórz tacę uniwersalną.

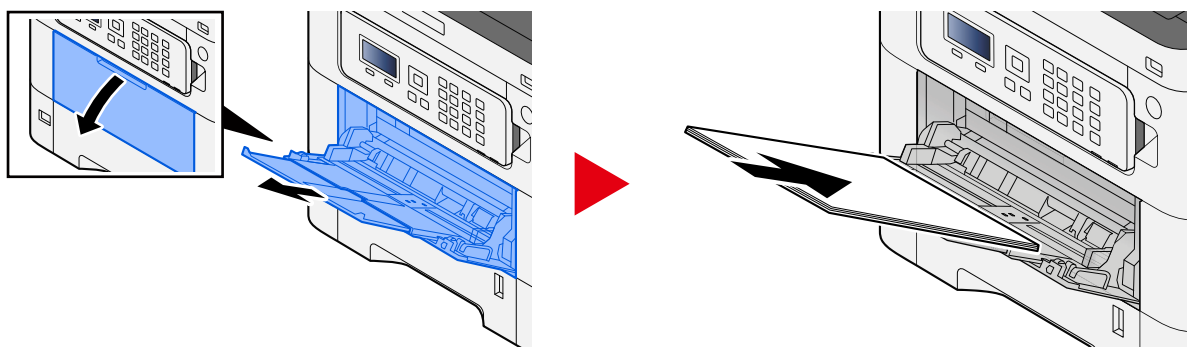

2 Ustaw rozmiar tacy uniwersalnej.

Na tacy uniwersalnej oznaczone są rozmiary papieru.

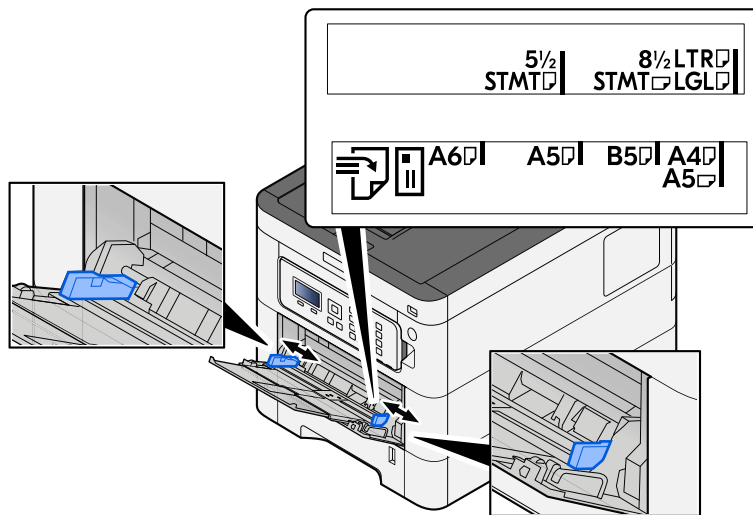

3 Włóż papier.

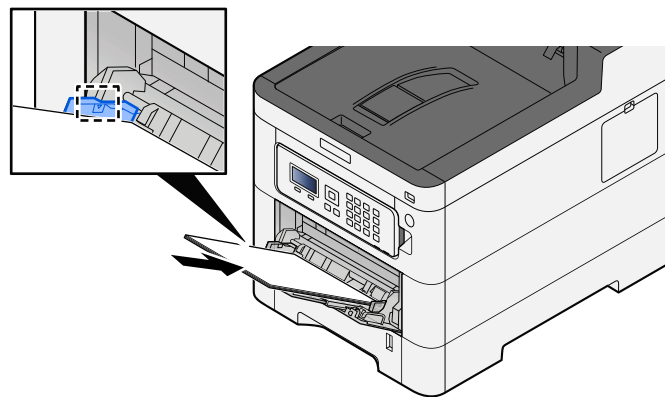

Wsuń papier wzdłuż prowadnic do tacy, aż do oporu.

Po wyjęciu papieru z opakowania należy przewertować kartki przed włożeniem ich do tacy uniwersalnej.

➔ [Środki ostrożności dotyczące ładowania papieru \(strona 65\)](#)

✓ WAŻNE

- Ładując papier, zwróć uwagę, aby był odwrócony do góry stroną przeznaczoną do zadruku.
- Pozginany papier należy wygładzić przed włożeniem.
- W przypadku ładowania papieru na tacę uniwersalną należy sprawdzić przed załadowaniem papieru, czy na tacy nie pozostał papier z poprzednich zadań. Jeżeli na tacy uniwersalnej pozostała niewielka liczba papieru, aby go uzupełnić, należy najpierw zdjąć pozostały papier z tacy i dołączyć go do nowego papieru przed załadowaniem na tacę.
- Jeżeli istnieje szpara między papierem i prowadnicami szerokości papieru, należy ustawić ponownie prowadnice tak, aby były dopasowane do papieru. Pozwoli to uniknąć nierównego podawania i zacinania papieru.
- Należy upewnić się, że załadowany papier nie przekracza ograniczeń.

Wkładając koperty lub karton do tacy uniwersalnej, papier należy ładować stroną do zadrukowania ułożoną do góry. Więcej informacji o procedurze drukowania można znaleźć w podręczniku sterownika drukarki.

➔ [Printing System Driver User Guide](#)

Przykład: podczas drukowania adresu.

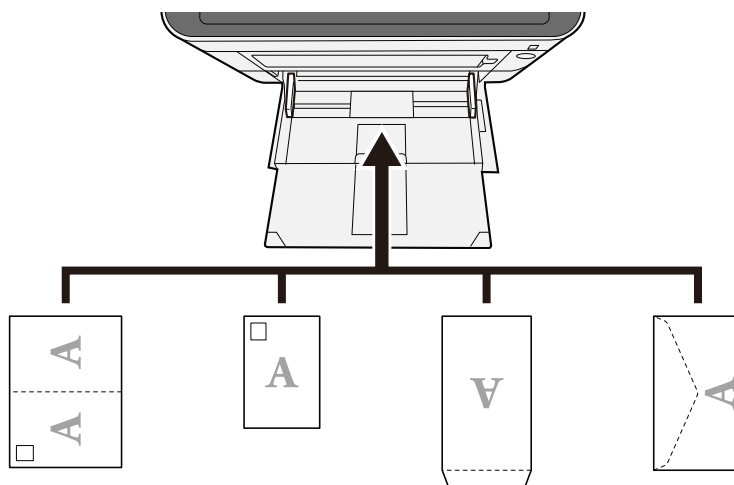

WAŻNE

- Należy użyć rozłożonej kartki Oufuku hagaki (pocztówka zwrotna).
- Sposób ładowania kopert (orientacja i ułożenie) zależy od ich rodzaju. Należy upewnić się, że koperta została włożona prawidłowo. W przeciwnym razie koperta zostanie nadrukowana w złym kierunku lub na złej stronie.

NOTATKA

Przy wkładaniu kopert na tacę uniwersalną należy wybrać rodzaj koperty, stosując się do wskazówek zawartych w następującym rozdziale:

➔ **Zapoznaj się z instrukcją obsługi w języku angielskim.**

4 Za pomocą panelu operacyjnego określ rodzaj załadowanego do tacy uniwersalnej.

➔ [Określanie rozmiaru papieru i typu nośnika \(strona 74\)](#)

Wyjmij cały papier z kasety i ponownie załaduj stos papieru górną do dołu lub zmień kierunek ładowania, obracając stos papieru o 180 stopni.

➔ [Środki ostrożności dotyczące ładowania papieru \(strona 65\)](#)

Czy papier nie jest wilgotny?

Wymień papier.

Nie można zainstalować sterownika drukarki

Czy sterownik jest instalowany z nazwą hosta, gdy dostępna jest funkcja Wi-Fi lub Wi-Fi Direct?

Wprowadź adres IP zamiast nazwy hosta.

→ [Instalacja oprogramowania \(strona 51\)](#)

Czy w obszarze Ustawienia podstawowe zabezpieczeń wybrano poziom 3?

- 1** Uzyskaj certyfikat główny do komunikacji SSL od zaufanego głównego urzędu certyfikacji. W programie Embedded Web Server RX kliknij pozycje [Security Settings] > [Certificates] i zarejestruj certyfikat główny w opcjach od [Root Certificate 1] do [Root Certificate 5].
- 2** Po zainstalowaniu certyfikatu uruchom ponownie komputer.
- 3** W programie Embedded Web Server RX kliknij pozycje [Network Settings] > [Protocols] i w obszarze [Other Protocols] ustaw opcję „SNMPv3” na [On].
- 4** W programie Embedded Web Server RX kliknij pozycje [Management Settings] > [SNMP] i ustaw „SNMPv3”.
- 5** Uzyskaj dostęp do [Panel sterowania], a następnie wybierz pozycje [Urządzenia i drukarki], [Add a printer] i [The printer that I want isn't listed].
- 6** Zaznacz pole wyboru [Select a shared printer by name] i wprowadź adres drukarki.
Np.: https://nazwa hosta:443/printers/lp1
- 7** Wybierz żądaną drukarkę i określ sterownik drukarki.

Nie można rozpocząć drukowania

Czy urządzenie jest podłączone do zasilania?

Podłącz przewód zasilania do gniazda sieciowego.

Czy zasilanie jest włączone?

Włącz wyłącznik zasilania.

1 Włącz wyłącznik zasilania.

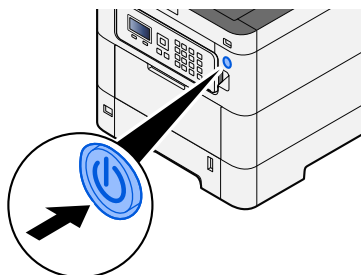

✓ WAŻNE

Po wyłączeniu wyłącznika zasilania nie należy natychmiast ponownie włączać zasilania. Przed włączeniem wyłącznika należy odczekać co najmniej 5 sekund.

Czy kabel USB i kabel sieciowy są podłączone?

Upewnij się, że kabel USB i kabel sieciowy są prawidłowo podłączone.

Podłącz kabel sieciowy

✓ WAŻNE

Jeżeli zasilanie jest włączone, należy wyłączyć wyłącznik zasilania.

➔ [Wyłączanie \(strona 38\)](#)

1 Podłącz kabel do urządzenia.

- 1 Podłącz kabel sieciowy do złącza interfejsu sieciowego urządzenia.

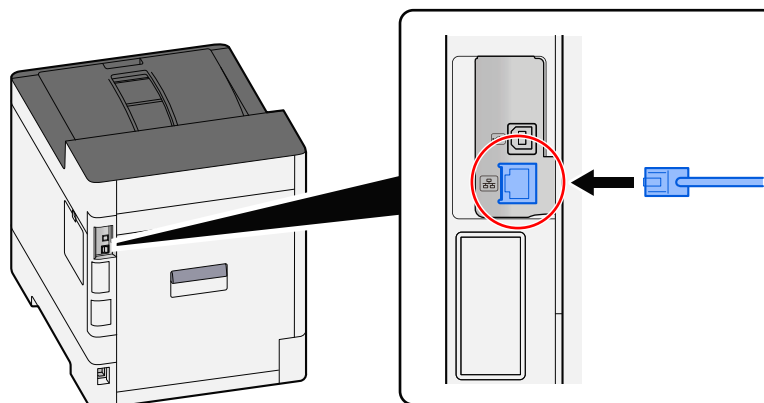

- 2 Podłącz drugi koniec kabla do koncentratora (huba).

2 Włącz urządzenie i skonfiguruj sieć.

- [Konfiguracja sieci \(strona 47\)](#)

Podłącz kabel USB do urządzenia.

✓ WAŻNE

Jeżeli zasilanie jest włączone, należy wyłączyć wyłącznik zasilania.

- [Wyłączanie \(strona 38\)](#)

1 Podłącz kabel do urządzenia.

- 1 Podłącz kabel USB do złącza USB urządzenia.

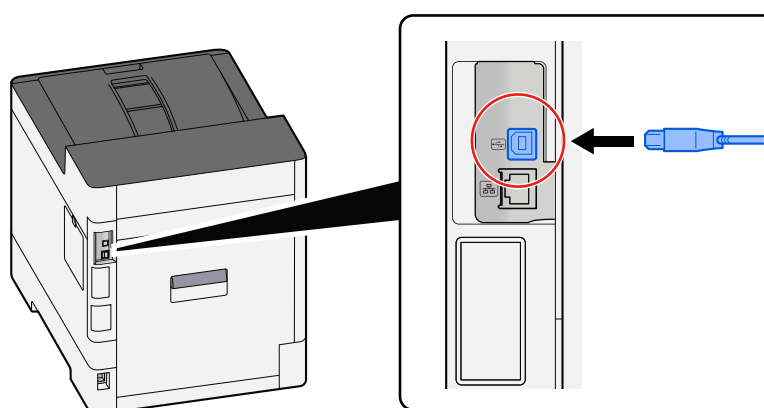

- 2 Drugi koniec kabla podłącz do komputera PC.

2 Włącz urządzenie.

Czy część adresów jest niedostępna?

Jeżeli na urządzeniu skonfigurowano sieci przewodowe i Wi-Fi z funkcją rozpoznawania nazw, w innych sieciach mogą być niedostępne adresy IP (adresy prywatne).

WAŻNE

Na tym urządzeniu można używać tylko jednej nazwy hosta i jednej nazwy domeny. Należy wziąć pod uwagę to ograniczenie podczas ustawiania działania sieci.

1 Klawisz [Menu] > klawisz [▲] [▼] > [Sieć] > klawisz [OK] > klawisz [▲] [▼] > [Podstawowa sieć]

Wybierz opcję Wi-Fi, Przewodowa i Opcjonalna sieć, aby używać sieci bez ograniczeń.

➔ [Zapoznaj się z instrukcją obsługi w języku angielskim.](#)

2 Klawisz [Menu] > klawisz [▲] [▼] > [Sieć] > klawisz [OK] > klawisz [▲] [▼] > [Ustaw. protokołu]

Wybierz ustawienie [Włączone] dla opcji [Sieć przewodowa] lub [Wi-Fi] oraz ustawienie [Wyłącz] dla drugiej z nich.

➔ [Zapoznaj się z instrukcją obsługi w języku angielskim.](#)

3 W programie Embedded Web Server RX zmień ustawienia rozpoznawania nazw NetBEUI, DNS itp. lub zmień ustawienia środowiska sieciowego.

➔ [Embedded Web Server RX User Guide](#)

Nie można drukować z dysku USB / Nie rozpoznano dysku USB

Czy dysk USB jest prawidłowo podłączony do urządzenia?

Prawidłowo podłącz dysk USB do urządzenia.

Czy ustawienia hosta USB są ustawione na [Zablokuj]?

1 Zmień ustawienia hosta USB na [Odblokuj].

Klawisz [Menu] > klawisz [▲][▼] > [Bezpieczeństwo] > klawisz [OK] > klawisz [▲][▼] > [Ustaw. blok. I/F]
> klawisz [OK]

➔ Zapoznaj się z instrukcją obsługi w języku angielskim.

Czy dysk USB jest uszkodzony?

Użyj innego dysku USB.

Chociaż opcja [Auto-IP] jest już ustawiona na [Wł.], adres IP nie jest przypisywany automatycznie

Czy dla adresu lokalnego łącza protokołu TCP/IP(v4) wprowadzono wartość inną niż „0.0.0.0”?

1 W polu Adres IP TCP/IP(v4) wprowadź „0.0.0.0”.

- 1 Klawisz [Menu] > klawisz [▲][▼] > [Sieć] > klawisz [OK] > klawisz [▲][▼] > [Us. sieci przew.] > klawisz [OK] > klawisz [▲][▼] > [Ust. TCP/IP] > klawisz [OK] > klawisz [▲][▼] > [Ustaw. IPv4] > klawisz [OK]
- 2 W polu Adres IP wprowadź „0.0.0.0”.
➔ [Ustawienia TCP/IP \(IPv4\) \(strona 48\)](#)

Ze szczeliny wysuwania papieru urządzenia wydobywa się para

Czy temperatura w pomieszczeniu, w którym pracuje urządzenie, jest niska? Czy może użyto wilgotnego papieru?

W zależności od warunków otoczenia urządzenia i stanu papieru wilgoć zawarta w papierze może odparować z powodu ciepła wytwarzanego podczas drukowania, a wydzielająca się para wodna może wyglądać jak dym.

Nie oznacza to problemu i można nadal drukować. Jeżeli para stanowi problem, można zwiększyć temperaturę w pomieszczeniu lub wymienić papier na suchy.

Problem z wydrukowanym obrazem

Wydruki są całkowicie jasne

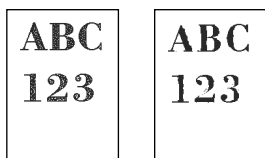

Czy papier nie jest wilgotny?

Wymień papier.

Czy typ nośnika jest ustawiony prawidłowo?

Sprawdź, czy ustawienie typu nośnika jest prawidłowe.

- 1 **Klawisz [Menu] > klawisz [▲][▼] > [Ust. papieru] > klawisz [OK] > klawisz [▲][▼] > [Ust. typu nośn.] > klawisz [OK]**
- 2 **Sprawdź gramaturę (grubość papieru) danego rodzaju papieru i zmień ją na prawidłową wartość.**
 - ➔ Zapoznaj się z instrukcją obsługi w języku angielskim.

Czy włączono funkcję EcoPrint?

Ustaw opcję [EcoPrint] na [Wył.].

- 1 **Klawisz [Menu] > klawisz [▲][▼] > [Ustaw. Wydruku] > klawisz [OK] > klawisz [▲][▼] > [Jakość druku] > klawisz [OK]**
- 2 **[EcoPrint] > [Wył.]**

Należy przeprowadzić regulację kolorów.

- 1 **Wyświetl ekran.**
 - 1 Klawisz [Menu] > klawisz [▲][▼] > [Dopas./konserw.] > klawisz [OK] > klawisz [▲][▼] > [Regulacja obrazu] > klawisz [OK]
- 2 **Wykonaj dopasowanie kolorów.**
 - 1 Wybierz pozycję [KalibracjaKoloru], a następnie wybierz [Start].
Rozpoczyna się dopasowanie kolorów.

Należy wykonać odświeżenie wywoływacza.

1 Wyświetl ekran.

- 1 Klawisz [Menu] > klawisz [▲][▼] > [Dopas./konserw.] > klawisz [OK] > klawisz [▲][▼] > [Regulacja obrazu] > klawisz [OK]

2 Wykonaj odświeżanie wywoływacza.

- 1 Wybierz pozycję [Odśwież wywoł], a następnie wybierz [Start].
Rozpoczyna się odświeżanie wywoływacza.



NOTATKA

Czas oczekiwania może być dłuższy, jeżeli toner jest uzupełniany podczas odświeżania wywoływacza.

Należy przeprowadzić czyszczenie skanera laserowego.

1 Wyświetl ekran.

- 1 Klawisz [Menu] > klawisz [▲][▼] > [Dopas./konserw.] > klawisz [OK] > klawisz [▲][▼] > [Regulacja obrazu] > klawisz [OK]

2 Wykonaj czyszczenie skanera laserowego.

- 1 Wybierz pozycję [LSU], a następnie wybierz [Start].
Rozpocznie się czyszczenie skanera laserowego.

Wydrukowane obrazy są rozmyte lub obcięte

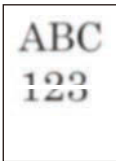

Czy korzystasz z urządzenia w miejscu o dużej wilgotności lub znacznych wahaniami temperatury i wilgotności?

Używaj urządzenia w środowisku o odpowiedniej wilgotności.

Należy wykonać odświeżenie bębna.

1 Wyświetl ekran.

- 1 Klawisz [Menu] > klawisz [▲] [▼] > [Dopas./konserw.] > klawisz [OK] > klawisz [▲] [▼] > [Regulacja obrazu] > klawisz [OK]

2 Wykonaj odświeżanie bębna.

- 1 Wybierz pozycję [Bęben], a następnie wybierz [Start].
Rozpoczyna się odświeżanie bębna.

Urządzenie jest na wysokości 1000 m lub wyższej, a na obrazie są widoczne nieregularne poziome linie.



- 1** Naciśnij klawisz [Menu] > [▲][▼] > [Dopas./konserw.] > [OK] > [▲][▼] > [Ust. serwisowe] > [OK] > [▲][▼] > [Altitude Adj.] > [OK] , aby zwiększyć aktualne ustawienie uniesienia o jeden poziom.

Urządzenie jest na wysokości 1000 m lub wyższej, a na obrazie są widoczne kropki.



- 1** Naciśnij klawisz [Menu] > [▲][▼] > [Dopas./konserw.] > [OK] > [▲][▼] > [Ust. serwisowe] > [OK] > [▲][▼] > [Altitude Adj.] > [OK] , aby zwiększyć aktualne ustawienie uniesienia o jeden poziom.

Wydrukowane obrazy są przesunięte



Czy papier jest prawidłowo załadowany?

Dostosuj prowadnicę długości papieru i prowadnicę szerokości kasety do rozmiaru papieru.

➔ [Ładowanie do kaset \(strona 67\)](#)

Wydrukowane obrazy mają pionowe linie

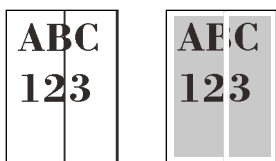

Należy przeprowadzić czyszczenie skanera laserowego.

1 Wyświetl ekran.

- 1 Klawisz [Menu] > klawisz [▲][▼] > [Dopas./konserw.] > klawisz [OK] > klawisz [▲][▼] > [Regulacja obrazu] > klawisz [OK]

2 Wykonaj czyszczenie skanera laserowego.

- 1 Wybierz pozycję [LSU], a następnie wybierz [Start].
Rozpocznie się czyszczenie skanera laserowego.

Górna krawędź lub tylna strona papieru jest zabrudzona

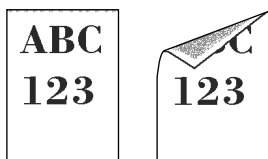

Czy wewnątrz urządzenia jest zabrudzone?

Otwórz pokrywę tylną 1 i jeżeli wewnątrz urządzenia jest zabrudzone tonerem lub podobnym, wytrzyj je miękką, suchą ściereczką.

Część obrazu jest okresowo słabo widoczna lub na wydruku widać białe linie



Czy pokrywa tylna 1 jest szczelnie zamknięta?

Otwórz pokrywę tylną 1 i zamknij ją ponownie.

Należy wykonać odświeżenie bębna.

1 Wyświetl ekran.

- 1 Klawisz [Menu] > klawisz [▲] [▼] > [Dopas./konserw.] > klawisz [OK] > klawisz [▲] [▼] > [Regulacja obrazu] > klawisz [OK]

2 Wykonaj odświeżanie bębna.

- 1 Wybierz pozycję [Bęben], a następnie wybierz [Start].
Rozpoczyna się odświeżanie bębna.

Należy wykonać odświeżenie wywoływacza.

1 Wyświetl ekran.

- 1 Klawisz [Menu] > klawisz [▲] [▼] > [Dopas./konserw.] > klawisz [OK] > klawisz [▲] [▼] > [Regulacja obrazu] > klawisz [OK]

2 Wykonaj odświeżanie wywoływacza.

- 1 Wybierz pozycję [Odśwież wywoł], a następnie wybierz [Start].
Rozpoczyna się odświeżanie wywoływacza.



NOTATKA

Czas oczekiwania może być dłuższy, jeżeli toner jest uzupełniany podczas odświeżania wywoływacza.

Jaśniejsza wersja poprzedniego obrazu pozostaje i jest wielokrotnie drukowana

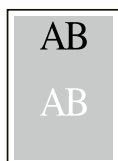

Należy dostosować ustawienia GS.

1 Skonfiguruj ustawienia dla GS.

- 1 Wybierz klawisz [Menu] > klawisz [▲][▼] > [Dopas./konserw.] > klawisz [OK] > klawisz [▲][▼] > [Ust. serwisowe] > klawisz [OK] > klawisz [▲][▼] > [GS] > klawisz [OK].

Zwiększ wartość o jeden poziom względem bieżącego poziomu.

- 2 Wybierz klawisz [Menu] > klawisz [▲][▼] > [Dopas./konserw.] > klawisz [OK] > klawisz [▲][▼] > [Regulacja obrazu] > klawisz [OK].

Wykonaj tylko kalibrację.

- 3 Wydrukuj dokument i sprawdź jakość obrazu.

Zwiększaj wartość, aż do osiągnięcia żądanej jakości obrazu.



NOTATKA

Jeśli mimo tego nie uzyskano poprawy jakości, przywróć oryginalną wartość ustawienia.

2 Jeżeli na poprawionym obrazie pojawiają się białe kropki, zmniejsz wartość o jeden poziom.

3 Jeżeli białe tło ulepszanego obrazu wydaje się kolorowe, przejdź do następnego punktu. Jeżeli nie ma niepotrzebnego zabarwienia, zakończ edycję.

4 Skonfiguruj ustawienia dla MC.

- 1 Wybierz klawisz [Menu] > klawisz [▲][▼] > [Dopas./konserw.] > klawisz [OK] > klawisz [▲][▼] > [Ust. serwisowe] > klawisz [OK] > klawisz [▲][▼] > [MC] > klawisz [OK].

Zwiększ wartość o jeden poziom względem bieżącego poziomu.

- 2 Wybierz klawisz [Menu] > klawisz [▲][▼] > [Dopas./konserw.] > klawisz [OK] > klawisz [▲][▼] > [Regulacja obrazu] > klawisz [OK].

Wykonaj tylko kalibrację.

- 3 Wydrukuj dokument i sprawdź jakość obrazu.

Zwiększaj wartość, aż do osiągnięcia żądanej jakości obrazu.



NOTATKA

Jeśli mimo tego nie uzyskano poprawy jakości, przywróć oryginalną wartość ustawienia.

- 5** Jeśli na poprawionym obrazie pojawiają się białe lub kolorowe kropki, zmniejsz wartość o jeden poziom.

Problem z drukowaniem w kolorze

Występuje przesunięcie kolorów



Należy przeprowadzić regulację kolorów.

1 Wyświetl ekran.

- 1 Klawisz [Menu] > klawisz [▲][▼] > [Dopas./konserw.] > klawisz [OK] > klawisz [▲][▼] > [Regulacja obrazu] > klawisz [OK]

2 Wykonaj dopasowanie kolorów.

- 1 Wybierz pozycję [KalibracjaKoloru], a następnie wybierz [Start].
Rozpoczyna się dopasowanie kolorów.

Należy przeprowadzić rejestrację koloru (korekta standardowa).

Jeżeli standardowa rejestracja nie rozwiąże problemu lub aby wprowadzić bardziej szczegółowe ustawienia, użyj szczegółowej rejestracji.

WAŻNE

Przed przystąpieniem do rejestracji koloru należy przeprowadzić dopasowanie kolorów. Jeżeli nie uda się wyeliminować przesunięcia kolorów, należy wykonać rejestrację koloru. Przeprowadzenie rejestracji koloru bez uprzedniego wykonania dopasowania kolorów spowoduje tymczasowe rozwiązanie przesunięcia kolorów, jednak może później spowodować poważniejsze przesunięcie kolorów.

Więcej informacji dotyczących dopasowania kolorów można znaleźć w poniższej tabeli.

→ [Regulacja koloru \(strona 179\)](#)

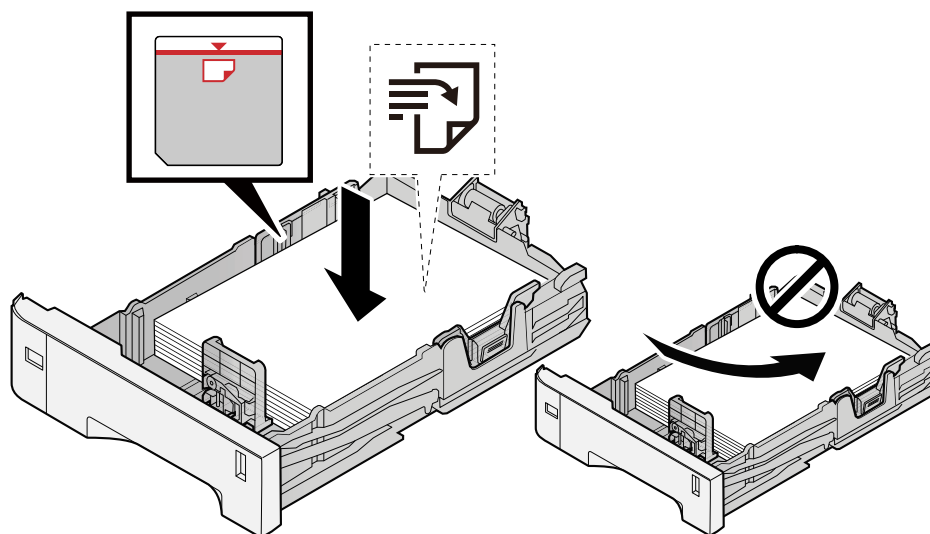
1 Włóż papier.**WAŻNE**

- Papier należy załadować stroną do zadrukowania ułożoną do góry.
- Po wyjęciu papieru z opakowania należy przewertować kartki przed włożeniem ich do kaset.
- [Środki ostrożności dotyczące ładowania papieru \(strona 65\)](#)
- Przed załadowaniem papieru należy upewnić się, że nie jest on pofałdowany ani zgięty. Pogięte lub pomarszczone arkusze mogą spowodować zacięcie papieru.
- Należy upewnić się, że załadowany papier nie przekracza wskaźnika poziomu (patrz ilustracja powyżej).
- Jeżeli papier zostanie załadowany bez dostosowywania prowadnic szerokości i długości papieru, może to spowodować krzywe podawanie papieru lub jego zacięcie.

2 Wyświetl ekran.

Klawisz [Menu] > klawisz [▲][▼] > [Dopas./konserw.] > klawisz [OK] > klawisz [▲][▼] > [Rejestr. koloru] > klawisz [OK] > klawisz [▲][▼] > [Normalny] > klawisz [OK]

3 Wydrukuj arkusz testowy.

Klawisz [▲][▼] > [Arkusz wydruku] > klawisz [OK] > [Tak]

Zostanie wydrukowany arkusz testowy. Na jednym arkuszu papieru drukowane są trzy typy wykresów dla trzech kolorów M (magenta), C (cyjan) i Y (żółty): H-L (lewy), V (środek) i H-R (prawy).

Po wydrukowaniu wróć do menu szczegółów rejestracji kolorów.

Przykład arkusza testowego

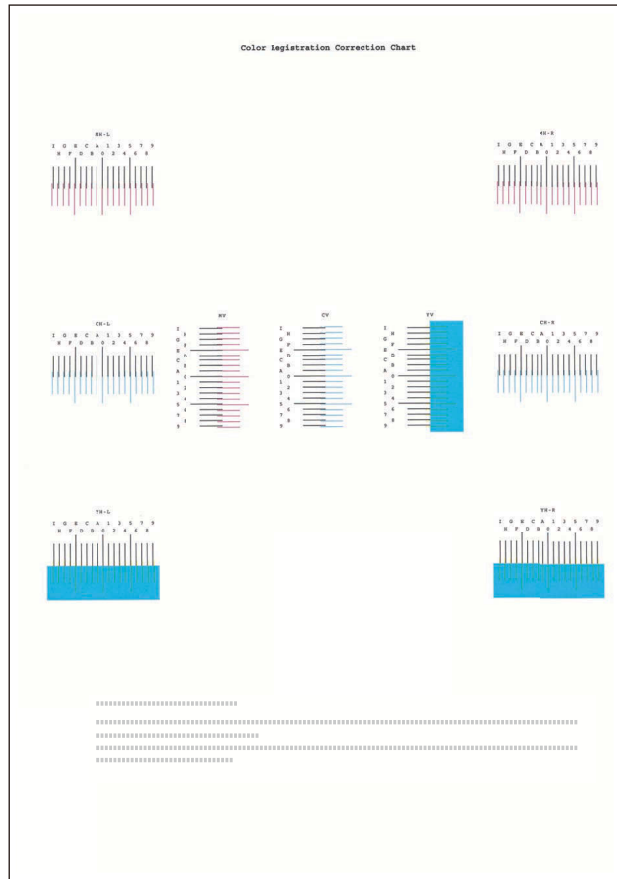

4 Wyświetl menu Korekta.

Klawisz [▲][▼] > [Ustaw magenta] > klawisz [OK]

Zostanie wyświetlone menu korekty koloru magenta.

5 Wprowadź odpowiednią wartość.

- 1 Znajdź miejsce na każdym wykresie, w którym dwie linie najbardziej do siebie pasują. Jeżeli jest to pozycja 0, rejestracja dla tego koloru nie jest wymagana. W przypadku ilustracji pozycja B jest odpowiednią wartością.

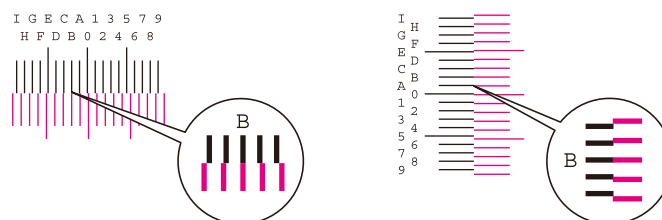

- 2 Wybierz klawisz [◀] lub [▶] i zmień pozycje H-L, V i H-R, wybierz klawisz [▲] lub [▼], wprowadź wartości odczytane z wykresu i wybierz klawisz [OK].

Wykonaj korektę koloru magenta i po chwili wróć do standardowego menu rejestracji kolorów.

Wybierz klawisz [▲], aby zwiększyć wartość w zakresie od 0 do 9. Wybierz klawisz [▼], aby przejść w przeciwnym kierunku.

Wybierz klawisz [▼], aby zmienić wartość z 0 na litery alfabetu (od A do I). Potem wybierz klawisz [▲], aby przejść w przeciwnym kierunku.

Nie ma możliwości wprowadzania wartości za pomocą klawiatury numerycznej.

- 3 Powtórz czynności z punktów 3–4, aby wykonać korektę kolorów cyjan i żółty.

Należy przeprowadzić rejestrację koloru (korekta szczegółowa).

1 Włóż papier.

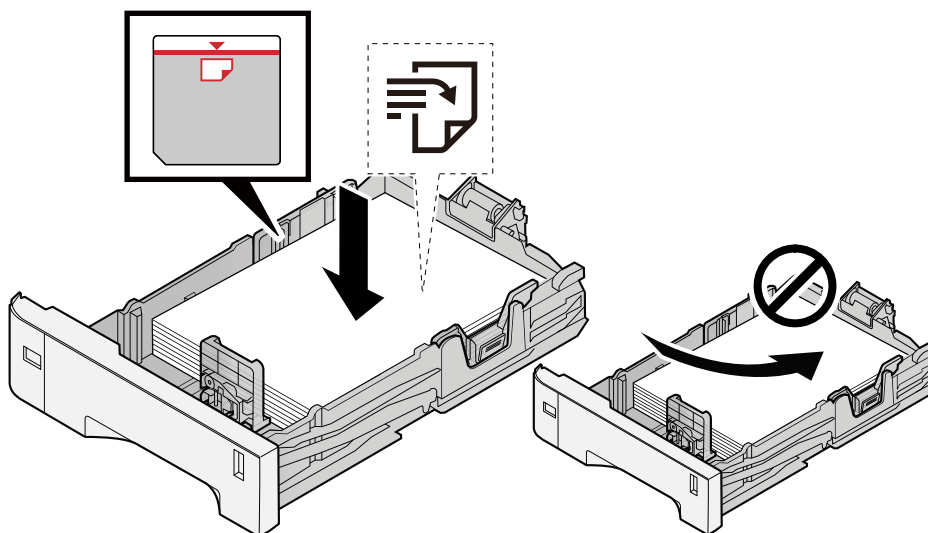

✓ WAŻNE

- Papier należy załadować stroną do zadrukowania ułożoną do góry.
- Po wyjęciu papieru z opakowania należy przewertować kartki przed włożeniem ich do kaset.
➔ [Środki ostrożności dotyczące ładowania papieru \(strona 65\)](#)
- Przed załadowaniem papieru należy upewnić się, że nie jest on pofałdowany ani zgięty. Pognięte lub pomarszczone arkusze mogą spowodować zacięcie papieru.
- Należy upewnić się, że załadowany papier nie przekracza wskaźnika poziomu (patrz ilustracja powyżej).
- Jeżeli papier zostanie załadowany bez dostosowywania prowadnic szerokości i długości papieru, może to spowodować krzywe podawanie papieru lub jego zacięcie.

2 Wyświetl ekran.

Klawisz [Menu] > klawisz [▲][▼] > [Dopas./konserw.] > klawisz [OK] > klawisz [▲][▼] > [Rejestr. koloru] > klawisz [OK] > klawisz [▲][▼] > [Detail] > klawisz [OK]

3 Wydrukuj arkusz testowy.

Klawisz [▲][▼] > [Arkusz wydruku] > klawisz [OK] > [Tak]

Zostanie wydrukowany arkusz testowy. Na arkuszu drukowane są wykresy od H-1 do 5 i od V-1 do 5 dla kolorów M (magenta), C (cyjan) i Y (żółty).

Po wydrukowaniu wróć do menu szczegółów rejestracji kolorów.

Przykład arkusza testowego

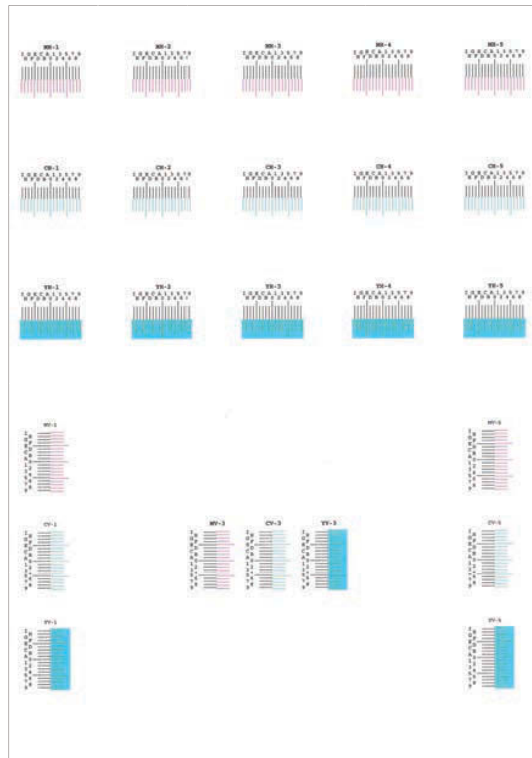

4 Wyświetl menu Korekta.

Klawisz [▲][▼] > [Ustaw magenta] > klawisz [OK]

Zostanie wyświetlone menu korekty koloru magenta.

5 Wprowadź odpowiednią wartość.

- 1 Znajdź miejsce na każdym wykresie, w którym dwie linie najbardziej do siebie pasują. Jeżeli jest to pozycja 0, rejestracja dla tego koloru nie jest wymagana. W przypadku ilustracji pozycja B jest odpowiednią wartością.

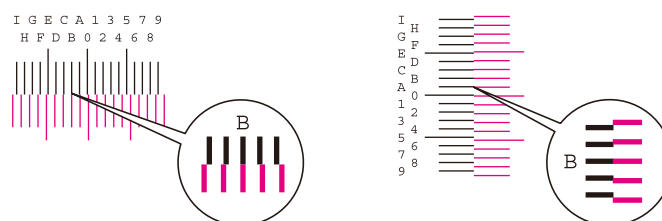

Z wykresów H-1 do H-5 odczytaj wartości od H-1 do H-5.

Z wykresów V-1 do V-5 odczytaj tylko wartość z V-3 (środek).

- 2 Wybierz klawisz [◀] lub [▶] i zmień pozycje od H-1 do H-5 i V-3, a następnie wybierz klawisz [▲] lub [▼], wprowadź wartości odczytane z wykresu i wybierz klawisz [OK].

Wykonaj korektę koloru magenta i po chwili wróć do menu szczegółów rejestracji kolorów.

Wybierz klawisz [▲], aby zwiększyć wartość w zakresie od 0 do 9. Wybierz klawisz [▼], aby przejść w przeciwnym kierunku.

Wybierz klawisz [▼], aby zmienić wartość z 0 na litery alfabetu (od A do I). Potem wybierz klawisz [▲], aby przejść w przeciwnym kierunku.

Nie ma możliwości wprowadzania wartości za pomocą klawiatury numerycznej.

- 3 Powtórz czynności z punktów 3–4, aby wykonać korektę kolorów cyjan i żółty.

Kolory różnią się od oczekiwanych

Czy w źródle papieru jest umieszczony kolorowy papier do kopiowania?

Włóż kolorowy papier do kopiowania.

Należy przeprowadzić regulację kolorów.

1 Wyświetl ekran.

- 1 Klawisz [Menu] > klawisz [▲][▼] > [Dopas./konserw.] > klawisz [OK] > klawisz [▲][▼] > [Regulacja obrazu] > klawisz [OK]

2 Wykonaj dopasowanie kolorów.

- 1 Wybierz pozycję [KalibracjaKoloru], a następnie wybierz [Start].
Rozpoczyna się dopasowanie kolorów.

Czy regulacja kolorów jest odpowiednia?

Dostosuj kolory za pomocą sterownika drukarki.

➔ [Printing System Driver User Guide](#)

Brak kolorowego tonera

Aby kontynuować drukowanie w trybie czarno-białym, wykonaj następujące czynności:

Chwilowo możliwe jest drukowanie czarno-białe.

- 1 **Klawisz [Menu] > klawisz [▲][▼] > [Urządz. wspólne] > klawisz [OK] > klawisz [▲][▼] > [Pusty toner kol.] > klawisz [OK]**
- 2 **[Pusty toner kol.] > [Drukuj cz-b]**



NOTATKA

To ustawienie nie jest prawidłowe, jeśli zainstalowany jest opcjonalny kontroler Fiery.

Obsługa zdalna

Ta funkcja umożliwia administratorowi systemu wyjaśnienie użytkownikowi, jak obsługiwać panel i rozwiązywać problemy. W tym celu wykorzystywany jest zdalny dostęp do panelu operacyjnego urządzenia za pomocą przeglądarki i oprogramowania VNC.

Wykonywanie operacji zdalnych z poziomu przeglądarki

Obsługiwane są następujące przeglądarki. Do obsługi zdalnej zaleca się używanie najnowszej wersji przeglądarki.

- Google Chrome (wersja 21.0 lub nowsza)
- Microsoft Edge
- Mozilla Firefox (wersja 14.0 lub nowsza)
- Safari (wersja 5.0 lub nowsza)

W tym rozdziale opisano procedurę obsługi zdalnej z poziomu programu Embedded Web Server RX przy użyciu przeglądarki Google Chrome.



NOTATKA

Aby obsługiwać zdalnie za pomocą innych przeglądarek, patrz następujący rozdział:

➔ **Embedded Web Server RX User Guide**

1 Wyświetl ekran.

- 1 Klawisz [Menu] > klawisz [▲][▼] > [Sieć] > klawisz [OK] > klawisz [▲][▼] > [Ustaw. protokołu] > klawisz [OK]

2 Ustaw opcję [EnhncdVNC ov TLS] na Wł.

➔ Zapoznaj się z instrukcją obsługi w języku angielskim.



NOTATKA

Ustawienia protokołu można skonfigurować za pomocą narzędzia Embedded Web Server RX.

➔ **Embedded Web Server RX User Guide**

3 Skonfiguruj ustawienia obsługi zdalnej.

- 1 Klawisz [Menu] > klawisz [▲][▼] > [Sieć] > klawisz [OK] > klawisz [▲][▼] > [Operacja zdalna] > klawisz [OK] > klawisz [▲][▼] > [Wył./Wł.] > klawisz [OK] > klawisz [▲][▼] > [Włączone] > klawisz [OK]
- 2 Klawisz [▲][▼] > [Ogranicz. użycia] > klawisz [OK] > klawisz [▲][▼] > [Wył.], wybierz pozycję [Użyj hasła] lub [Tylko admin] > klawisz [OK]

Po wybraniu pozycji [Użyj hasła] wprowadź hasło w polach „Hasło” i „Potwierdź hasło”, a następnie wybierz [OK].

➔ **Zapoznaj się z instrukcją obsługi w języku angielskim.**



NOTATKA

Ustawienia obsługi zdalnej można skonfigurować za pomocą narzędzia Embedded Web Server RX.

➔ **Embedded Web Server RX User Guide**

4 Uruchom ponownie urządzenie.

➔ **Zapoznaj się z instrukcją obsługi w języku angielskim.**

5 Uruchom przeglądarkę.

Określ adres `https:// [nazwa hosta tego urządzenia]` i uruchom program Embedded Web Server RX.

➔ [Uzyskiwanie dostępu do programu Embedded Web Server RX \(strona 54\)](#)

6 [Informacje o urządz. / Operacja zdalna] > [Remote Operation]

7 Kliknij przycisk [Start].



NOTATKA

- Jeżeli użytkownik jest zalogowany na urządzeniu, na panelu operacyjnym zostanie wyświetlony ekran potwierdzenia uprawnień. Wybierz pozycję [Tak].
- Jeżeli podczas nawiązywania połączenia obsługi zdalnej zostanie wyświetlony monit o zablokowanie okienek wyskakujących, zaznacz opcję Zawsze zezwalaj na wyskakujące okienka z adresu `https:// [nazwa hosta]` i kliknij przycisk [Completed]. Poczekaj co najmniej minutę i wybierz pozycję [Start].

Po uruchomieniu funkcji Operacja zdalna ekran panelu operacyjnego zostanie wyświetlony na ekranie komputera administratora systemu lub użytkownika.

Wykonywanie operacji zdalnych z poziomu oprogramowania VNC

1 Wyświetl ekran.

- 1 Klawisz [Menu] > klawisz [▲][▼] > [Sieć] > klawisz [OK] > klawisz [▲][▼] > [Ustaw. protokołu] > klawisz [OK]

2 Ustaw opcję „Enhanced VNC (RFB)” na Wł.

➔ **Zapoznaj się z instrukcją obsługi w języku angielskim.**

 **NOTATKA**

- Jeżeli opcja „VNC (RFB) over TLS” jest ustawiona na Wł., komunikacja jest szyfrowana.
- Ustawienia protokołu można skonfigurować za pomocą narzędzia Embedded Web Server RX.

➔ **Embedded Web Server RX User Guide**

3 Uruchom zdalną obsługę.

- 1 Uruchom oprogramowanie VNC.
- 2 Wprowadź adres w następującym formacie (rozdzielonym dwukropkiem), aby rozpocząć zdalną obsługę.
„adres IP:numer portu”

 **NOTATKA**

W przypadku ustawienia w kroku 2 opcji „VNC (RFB)” na Wł. domyślnym numerem portu jest 9062. Jeżeli opcja „VNC (RFB) over TLS” jest ustawiona na Wł., domyślny numer portu to 9063.

➔ **Zapoznaj się z instrukcją obsługi w języku angielskim.**

Reagowanie na komunikaty o błędach

Jeśli na panelu dotykowym lub na komputerze zostanie wyświetlony jeden z tych komunikatów, postępuj zgodnie z odpowiednią procedurą.

NOTATKA

Podczas rozmowy z pracownikiem serwisu konieczne będzie podanie numeru seryjnego. Aby sprawdzić numer seryjny, patrz następujący rozdział:

➔ [Sprawdzanie numeru seryjnego urządzenia \(strona 2\)](#)

Wyświetlany jest komunikat „Nie wykryto punktudostępu.”

Sprawdź, czy punkt dostępu został ustawiony prawidłowo.

Wyświetlany jest komunikat „Dodaj papier do kasety #.”

Czy we wskazanym źródle papieru znajduje się papier?

Uzupełnij papier.

Aby drukować na papierze z innego źródła, wybierz pozycję [Alt.]. Aby drukować na wybranym papierze, wybierz pozycję [OK] lub [Kont.].

Aby anulować zadanie, wybierz pozycję [Cancel].

Wyświetlany jest komunikat „Załaduj papier dotacy uniwersalnej.”

Czy ustawienie rozmiaru papieru w źródle papieru nie odpowiada rzeczywistemu rozmiarowi podawanego papieru?

Na tacy uniwersalnej nie ma papieru odpowiadającego danym drukowania. Włóż papier. Wybierz pozycję [OK], aby wznowić drukowanie.

Aby drukować z innego źródła papieru, wybierz pozycję [Alt.]. Zostanie wyświetlony ekran [Alternatywny], na którym można zmienić źródło papieru. Wybierz pozycję [Kont.], aby drukować bez zmiany źródła papieru.

Aby anulować zadanie, wybierz pozycję [Cancel].

Wyświetlany jest komunikat „Przekroczono limit skrzynki.”

Nie można zapisać zadań, ponieważ określona skrzynka jest pełna. Zadanie zostanie anulowane.

Wydrukuj lub usuń oryginał ze skrzynki, a następnie spróbuj ponownie.

NOTATKA

Jeżeli opcja Autom. kontyn. po błędzie jest ustawiona na [Wł.], proces jest automatycznie kontynuowany po upływie określonego czasu. Więcej informacji można znaleźć w następującym rozdziale:

➔ **Zapoznaj się z instrukcją obsługi w języku angielskim.**

Wyświetlany jest komunikat „Wykonywanie>>kalibracja”

Urządzenie jest w trybie regulacji, w trakcie którego wykonywane są czynności mające na celu utrzymanie wysokiej jakości. Należy poczekać na zakończenie operacji.

Wyświetlany jest komunikat „Nie można połączyć z serwerem uwierzytelniania”

Czy godzina urządzenia jest zgodna z godziną na serwerze?

- Dopasuj godzinę w ustawieniach urządzenia do godziny serwera.
 - ➔ [Ustawianie daty i godziny \(strona 46\)](#)

Czy jest prawidłowo zarejestrowany na serwerze uwierzytelniającym?

- Włącz administrację logowaniem użytkowników.
 - ➔ **Zapoznaj się z instrukcją obsługi w języku angielskim.**
- Ustaw serwer uwierzytelniania sieciowego.
 - Sprawdź status połączenia z serwerem.
 - Potwierdź, że nazwa komputera i hasło do serwera uwierzytelniania są poprawne.

Czy urządzenie jest prawidłowo podłączone do sieci?

- ➔ [Podłączanie kabla sieciowego \(strona 36\)](#)
- ➔ [Konfiguracja sieci \(strona 47\)](#)

NOTATKA

Jeżeli opcja Autom. kontyn. po błędzie jest ustawiona na [Wł.], proces jest automatycznie kontynuowany po upływie określonego czasu. Więcej informacji można znaleźć w następującym rozdziale:

➔ **Zapoznaj się z instrukcją obsługi w języku angielskim.**

Wyświetlany jest komunikat „Nie można połączyć serwerem.”

Sprawdź status połączenia z serwerem.

Wyświetlany jest komunikat „Nie można połączyć.”

Nie można nawiązać połączenia Wi-Fi lub Wi-Fi Direct.

Wybierz pozycję [OK]. Służy do powrotu do poprzedniego ekranu.

Sprawdź ustawienia i warunki sygnału.

➔ **Zapoznaj się z instrukcją obsługi w języku angielskim.**

Wyświetlany jest komunikat „Nie można druk. podw.na tym papierze.”

Czy wybrany został rozmiar/rodzaj papieru, który nie pozwala na drukowanie dwustronne?

Aby wybrać papier, który pozwala na drukowanie na obu stronach, wybierz pozycję [Alt.]. Zostanie wyświetlony ekran [Alternatywny], na którym można zmienić źródło papieru. Wybierz pozycję [Kont.], aby anulować drukowanie dwustronne i kontynuować drukowanie.

Aby anulować zadanie, wybierz klawisz [Cancel].

Wyświetlany jest komunikat „Nie można wykonać zdalnego drukowania.Zadanie anulowane.”

Drukowanie zdalne jest zabronione.

Zadanie zostanie anulowane. Wybierz pozycję [OK].

Wyświetlany jest komunikat „Brak multikopii.Naciśnij [OK].”

Dostępna jest tylko jedna kopia.

- Wybierz pozycję [OK], aby kontynuować drukowanie.
- Wybierz pozycję [Anuluj], aby anulować zadanie.

Wyświetlany jest komunikat „Nie można wykonać tego zadania. ustawień autoryzacji.”

Ograniczone przez ustawienia uwierzytelniania.

Zadanie zostanie anulowane. Wybierz pozycję [OK].

Ograniczone przez rozliczanie zadań.

Zadanie zostanie anulowane. Wybierz pozycję [OK].

NOTATKA

Jeżeli opcja Autom. kontyn. po błędzie jest ustawiona na [Wł.], proces jest automatycznie kontynuowany po upływie określonego czasu. Więcej informacji można znaleźć w następującym rozdziale:

➔ [Zapoznaj się z instrukcją obsługi w języku angielskim.](#)

Wyświetlany jest komunikat „Nie można odczytać dan. z tej karty id.”

W procesie rejestracji informacje o karcie IC nie zostały poprawnie odczytane.

Przytrzymaj ponownie kartę IC nad czytnikiem kart IC. Jeżeli ten sam komunikat zostanie wyświetlony ponownie, karta IC może nie być zgodna z tym produktem. Wymień ją na inną kartę IC.

Wyświetlany jest komunikat „Nie można rozpoznać.”

- Sprawdź, czy złącze USB czytnika kart IC jest prawidłowo podłączone do urządzenia.
- Jeżeli w [Ustaw. blok. I/F] opcja [Host USB] jest ustawiona na [Zablokuj], zmień ją na [Odblokuj].

Wyświetlany jest komunikat „Nie można użyć kasy poniżej z powodu usterki.”

Aby kontynuować bez wprowadzania zmian, wybierz pozycję [OK]. Jeżeli naprawa została zakończona, wybierz pozycję [Następny].

Wyświetlany jest komunikat „Wstrząśnij pojem.z tonerem.”

Otwórz pokrywę górną i wyjmij pojemnik z tonerem. Dobrze potrząśnij pojemnikiem z tonerem i włóż go ponownie.

Wyświetlany jest komunikat „Toner kolorowy jest pusty. Nie można wydrukować tego dok.”

Wymień na pojemnik z tonerem zalecany przez producenta.

NOTATKA

Jeżeli po wyczerpaniu kolorowego tonera nadal pozostaje czarny toner, a opcja [Pusty toner kol.] jest ustawiona na [Drukuj cz-b], chwilowo możliwe jest drukowanie czarno-białe.

Wyświetlany jest komunikat „Błąd konta. Naciśnij [OK].”

Określenie rozliczania zadań podczas zewnętrznego przetwarzania zadań nie powiodło się.

Zadanie zostanie anulowane. Wybierz pozycję [OK].

NOTATKA

Jeżeli opcja Autom. kontyn. po błędzie jest ustawiona na [Wł.], proces jest automatycznie kontynuowany po upływie określonego czasu. Więcej informacji można znaleźć w następującym rozdziale:

➔ **Zapoznaj się z instrukcją obsługi w języku angielskim.**

Wyświetlany jest komunikat „Zadanie niezapisane.”

Zadanie zostanie anulowane. Wybierz pozycję [OK].

Wyświetlany jest komunikat „Nieprawid. ID konta. Naciśnij [OK].”

Podczas zewnętrznego przetwarzania zadania podano nieprawidłowy identyfikator konta.

Zadanie zostanie anulowane. Wybierz pozycję [OK].

Wyświetlany jest komunikat „Przekrocz. ogranicz.rozl. zadań.Naciśnij [OK].”

Czy przekroczono dopuszczalną liczbę wydruków określoną przez funkcję rozliczania zadań?

Liczba wydruków przekroczyła dopuszczalną liczbę zadań określoną przez funkcję rozliczania zadań. Nie można więcej drukować.

Zadanie zostanie anulowane. Wybierz pozycję [OK].

Wyświetlany jest komunikat „Błąd KPLD.Naciśnij [OK].”

Wystąpił błąd PostScript.

Zadanie zostanie anulowane. Wybierz pozycję [OK].

NOTATKA

Jeżeli opcja Autom. kontyn. po błędzie jest ustawiona na [Wł.], proces jest automatycznie kontynuowany po upływie określonego czasu. Więcej informacji można znaleźć w następującym rozdziale:

➔ [Zapoznaj się z instrukcją obsługi w języku angielskim.](#)

Wyświetlany jest komunikat „Awaria maszyny.Wezwij serwis.”

Wystąpił błąd wewnętrzny.

Zapisz kod błędu wyświetlany na ekranie i skontaktuj się z przedstawicielem serwisu.

Wyświetlany jest komunikat „Pamięć jest pełna.”

Pamięć jest pełna i nie można kontynuować zadania.

Wybierz pozycję [OK]. Zadanie zostanie anulowane. Jeżeli problem niewystarczającej ilości pamięci występuje często, skontaktuj się ze sprzedawcą lub przedstawicielem serwisu.

NOTATKA

Jeżeli opcja Autom. kontyn. po błędzie jest ustawiona na [Wł.], proces jest automatycznie kontynuowany po upływie określonego czasu. Więcej informacji można znaleźć w następującym rozdziale:

➔ **Zapoznaj się z instrukcją obsługi w języku angielskim.**

Wyświetlany jest komunikat „Papierutknął w kasecie #.”

Wystąpiło zacięcie papieru.

Jeżeli papier się zatnie, urządzenie zatrzyma się, a na ekranie zostanie wyświetlona informacja, gdzie wystąpił ten problem. Pozostaw urządzenie włączone i postępuj zgodnie z instrukcjami w celu usunięcia zaciętego papieru.

➔ [Wskaźniki lokalizacji zacięcia papieru \(strona 185\)](#)

Wyświetlany jest komunikat „Odświeżanie bębna.Proszę czekać.”

Urządzenie jest w trybie regulacji, w trakcie którego wykonywane są czynności mające na celu utrzymanie wysokiej jakości.

Należy poczekać na zakończenie operacji.

Wyświetlany jest komunikat „Proszę CzekaćRegulacjątemperatury...”

Urządzenie jest w trybie regulacji, w trakcie którego wykonywane są czynności mające na celu utrzymanie wysokiej jakości.

Należy poczekać na zakończenie operacji.

Wyświetlany jest komunikat „Zastępowanie...”

Można automatycznie nadpisywać niepotrzebne dane pozostałe na dysku SSD. Należy poczekać na zakończenie operacji.

Wyświetlany jest komunikat „Błąd SSDNaciśnij [OK].”

Wystąpił błąd na dysku SSD.

Zadanie zostanie anulowane. Wybierz pozycję [OK].

Wyświetlany jest następujący kod błędu:

- 01: Przekroczono ilość danych, które można zapisać za jednym razem. Uruchom ponownie urządzenie lub wyłącz/włącz zasilanie. Jeżeli błąd występuje nadal, podziel plik na mniejsze pliki.
Jeżeli błąd nadal występuje, dysk SSD jest uszkodzony. Wykonaj funkcję [Inicjalizacja].
- 04: Za mało wolnego miejsca na dysku SSD. Przenieś lub usuń niepotrzebne dane.

NOTATKA

Należy pamiętać, że dane przechowywane na dysku SSD zostaną usunięte podczas inicjalizacji systemu.

Wyświetlany jest komunikat „Wystąpił błąd.Wyłącz i włączwyłącznik zasilania.”

Wystąpił błąd systemowy.

Postępuj zgodnie z instrukcjami wyświetlanymi na ekranie.

Wyświetlany jest komunikat „Nie można podłączyć urządzenia, ponieważliczba dozwl. połączeńzostanie przekroczonea”

Czy używana jest większa liczba połączeń Wi-Fi Direct nie to dozwolone?

Zadanie zostanie anulowane. Wybierz pozycję [OK]. Rozłącz nieużywane urządzenia lub ustaw [Minut. rozłącz.] tego urządzenia, aby rozłączyć urządzenia.

➔ Zapoznaj się z instrukcją obsługi w języku angielskim.

Wyświetlany jest komunikat „Wykryto szkodliwe oprUsuń program.Skontaktuj się z administratorem”

Wykonanie zostało przerwane z powodu możliwego złośliwego oprogramowania.

Skontaktuj się z administratorem.

Wyświetlany jest komunikat „Błąd dysku RAM.Naciśnij [OK].”

Wystąpił błąd dysku RAM.

Wybierz pozycję [OK].

Możliwy jest następujący kod błędu:

04: Brak wystarczającej ilości wolnego miejsca na dysku RAM. Jeśli zainstalowano opcjonalny dysk RAM, zwiększ rozmiar dysku RAM, używając opcji [Ust. dysku RAM] w menu systemu.

➔ **Zapoznaj się z instrukcją obsługi w języku angielskim.**

Wyświetlany jest komunikat „Wymień MK.”

Skontaktuj się z pracownikiem serwisu.

Zestaw konserwacyjny wymaga wymiany.

W przypadku ECOSYS PA4500cx

Zestaw konserwacyjny należy wymieniać co 300 000 drukowanych stron.

Zestaw konserwacyjny należy wymieniać co 200 000 drukowanych stron.

Wyświetlany jest komunikat „Zastąp XXXXX”

Skontaktuj się z pracownikiem serwisu.

Po wymianie części wykonaj poniższe czynności:

- 1** **Klawisz [Menu] > klawisz [▲][▼] > [Dopas./konserw.] > klawisz [OK] > klawisz [▲][▼] > [Kons. (kaseta 1)] do [Kons. (kaseta 4)][Kons. (kaseta 5)] > klawisz [OK]**

Wyświetlany jest komunikat „Wymień toner.[C][M][Y][K]”

Wymień pojemnik z tonerem na oryginalny pojemnik z tonerem.

NOTATKA

Jeżeli po wyczerpaniu kolorowego tonera nadal pozostaje czarny toner, a opcja [Pusty toner kol.] jest ustawiona na[Drukuj cz-b], chwilowo możliwe jest drukowanie czarno-białe.

PRZESTROGA

Nie należy próbować spalać części, w których znajduje się toner. Powstające wówczas iskry mogą spowodować oparzenia.

Procedury instalacji pojemnika z tonerem są takie same dla każdego koloru. W tym przykładzie w procedurze użyto pojemnika z tonerem koloru żółtego.

1 Otwórz pokrywę górną.

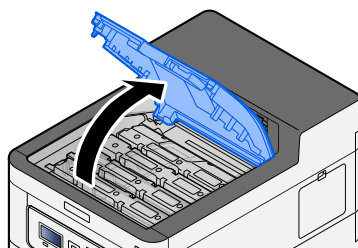

2 Wyjmij pojemnik z tonerem.

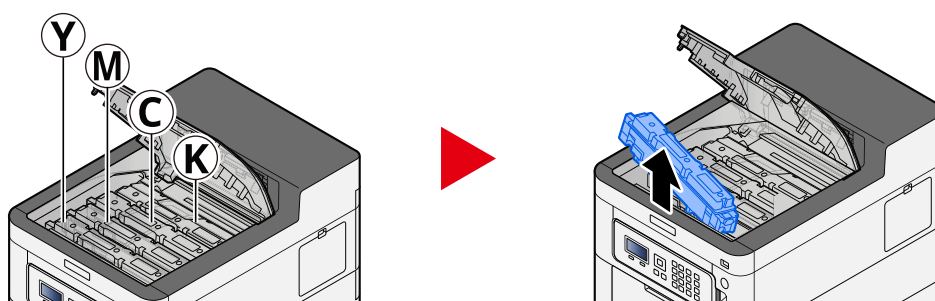

3 Włóż zużyty pojemnik z tonerem do plastikowej torby na odpady.

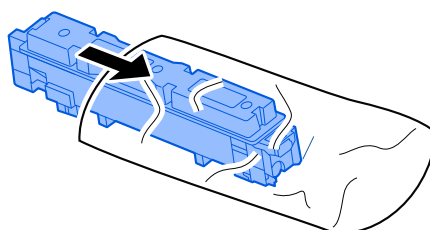

4 Wyjmij nowy pojemnik z tonerem z pudełka.

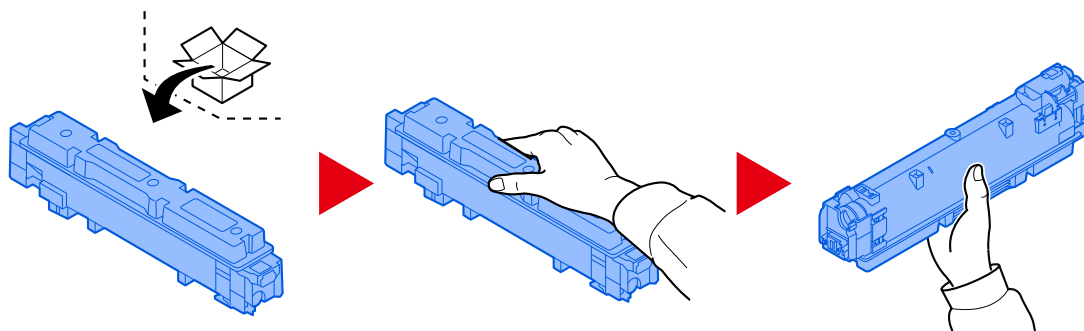

✓ WAŻNE

Nie należy dotykać miejsc pokazanych poniżej.

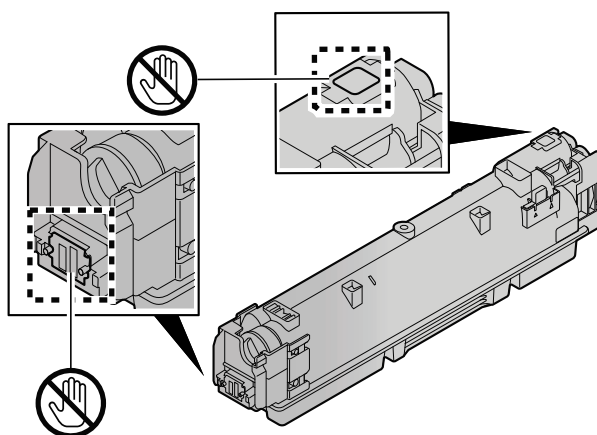

5 Potrząśnij pojemnikiem z tonerem.

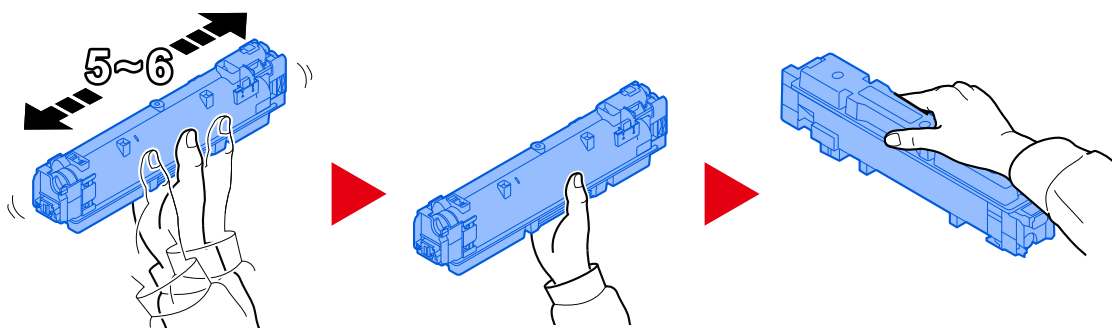

6 Zainstaluj pojemnik z tonerem.

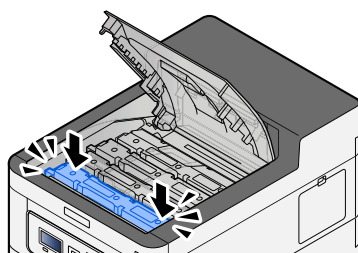

✓ WAŻNE

Włóż pojemnik z tonerem do oporu.

7 Zamknij pokrywę górną.

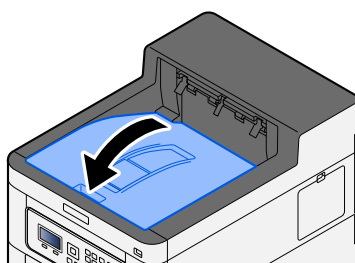

💡 NOTATKA

- Jeżeli pokrywa pojemnika z tonerem lub pokrywa przednia nie zamyka się, sprawdź, czy nowy pojemnik z tonerem został poprawnie zamontowany.
 - Pusty pojemnik z tonerem należy zwrócić lokalnemu dystrybutorowi lub przedstawicielowi działu serwisu. Zebrane pojemniki z tonerem powinny być przetwarzane lub utylizowane zgodnie z odpowiednimi przepisami.
-

Wyświetlany jest komunikat „Mało tonera [C,M,Y,K]”

Za chwilę konieczna będzie wymiana pojemnika z tonerem.

Uzyskaj nowy pojemnik z tonerem.

Wyświetlany jest komunikat „Niezgodność toneru.[C][M][Y][K]”

Czy rodzaj posiadanego tonera pasuje do modelu?

Zainstaluj właściwy toner.

Wyświetlany jest komunikat „Błąd dysku USB.”

Czy dysk USB jest chroniony przed zapisem?

Wystąpił błąd dysku USB. Zadanie zostanie anulowane. Wybierz pozycję [OK].

Wyświetlany jest następujący kod błędu:

01: Podłącz zapisywalny dysk USB.

Wystąpił błąd dysku USB.

Zadanie zostanie anulowane. Wybierz pozycję [OK].

Wyświetlany jest następujący kod błędu:

01: Przekroczono ilość danych, które można zapisać za jednym razem. Uruchom ponownie urządzenie lub wyłącz/włącz zasilanie.

Jeśli problem nadal występuje, oznacza to, że dysk USB nie jest zgodny z urządzeniem. Użyj dysku USB sformatowanego na tym urządzeniu. Jeżeli nie można sformatować dysku USB, oznacza to, że jest uszkodzony. Podłącz zgodny dysk USB.

NOTATKA

Jeżeli opcja Autom. kontyn. po błędzie jest ustawiona na [Wł.], proces jest automatycznie kontynuowany po upływie określonego czasu. Więcej informacji można znaleźć w następującym rozdziale:

➔ [Zapoznaj się z instrukcją obsługi w języku angielskim.](#)

Wyświetlany jest komunikat „Wysoka temperatura. Regul. temp. pokojow.”

Jakość druku może ulec pogorszeniu. Dostosuj temperaturę i wilgotność w swoim pomieszczeniu.

Wyświetlany jest komunikat „Niska temperatura. Regul. temp. pokojow.”

Jakość druku może ulec pogorszeniu. Dostosuj temperaturę i wilgotność w swoim pomieszczeniu.

Wyświetlany jest komunikat „Poj. na zuż. toner jest pełny lub nieprawidł. włożony.”

Czy pojemnik na zużyty toner jest pełny?

Pojemnik na zużyty toner wymaga wymiany.



PRZESTROGA

Nie należy próbować spalać części, w których znajduje się toner. Powstające wówczas iskry mogą spowodować oparzenia.

1 Otwórz pokrywę pojemnika na zużyty toner.

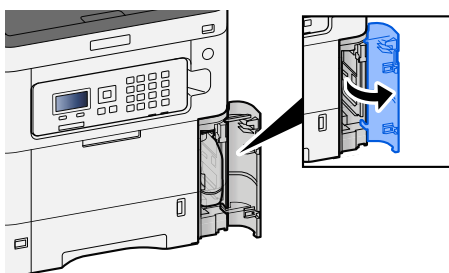

2 Wyjmij pojemnik na zużyty toner.

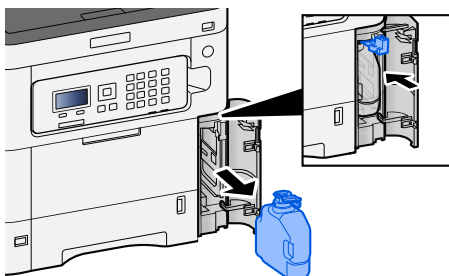

3 Włóż zużyty pojemnik na zużyty toner do plastikowej torby na odpady.

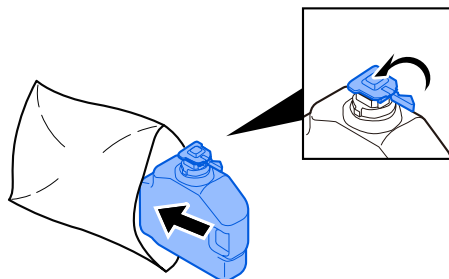

4 Wyjmij nowy pojemnik na zużyty toner.

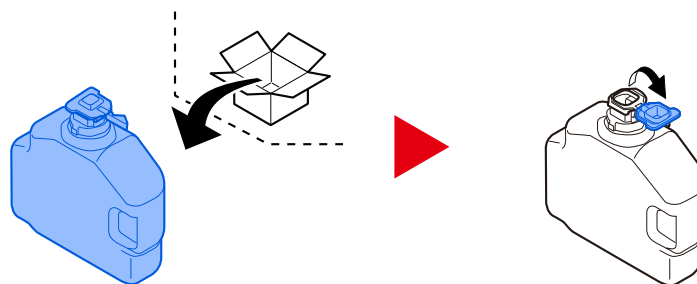

5 Zainstaluj pojemnik na zużyty toner.

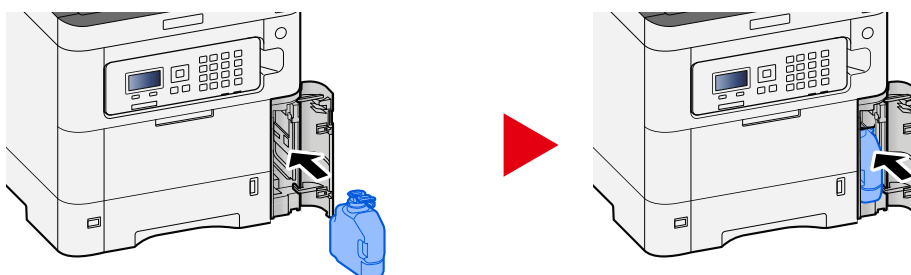

6 Zamknij pokrywę pojemnika na zużyty toner.

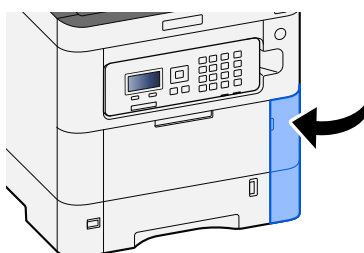

NOTATKA

Pusty pojemnik na zużyty toner należy zwrócić lokalnemu dystrybutorowi lub przedstawicielowi działu serwisu. Zebrane pojemniki na zużyty toner powinny być przetwarzane lub utylizowane zgodnie z odpowiednimi przepisami.

Wyświetlany jest komunikat „Nie można użyć tej skrzynki.”

Nie masz uprawnień do korzystania z określonej skrzynki.

Zadanie zostanie anulowane. Wybierz pozycję [OK].

Dopas./ konserw.

Przegląd menu Dopas./ konserw.

Jeżeli występuje problem z obrazem i wyświetlany jest monit o wykonanie wyrównywania lub pojawia się menu konserwacji, w menu systemowym wybierz pozycję Dopas./ konserw.

W poniższej tabeli opisano pozycje, które możesz wykonać.

Pozycja	Opis
[Rejestr. koloru]	Służy do poprawiania pozycji koloru w celu rozwiązania przesunięcia kolorów. ➔ Procedura rejestracji koloru (strona 179)
[Regulacja obrazu]	<p>[Bęben] Umożliwia usunięcie rozmycia obrazu i białych kropek z wydruku. Procedura trwa to około 1 minuty i 20 sekund. Wymagany czas może się różnić w zależności od środowiska użytkownika.</p> <p>[Odśwież wywoł] Umożliwia dostosowanie drukowanego obrazu, który jest zbyt jasny lub niekompletny, nawet pomimo, że jest wystarczająca ilość tonera.</p> <p>[LSU] Umożliwia usunięcie pionowych białych linii z wydruku.</p> <p>[Kalibracja Koloru] Umożliwia skalibrowanie urządzenia, aby zapewnić prawidłowe nakładanie tonera i takie same kolory, jak w oryginale. ➔ Regulacja koloru (strona 179)</p> <hr/> <p> NOTATKA</p> <ul style="list-style-type: none"> • Odświeżania bębna nie można wykonywać podczas drukowania. Wykonaj funkcję Odśwież. bębna po zakończeniu drukowania. • Czas oczekiwania może być dłuższy, jeżeli toner jest uzupełniany podczas odświeżania wywoływacza. • Jeżeli nakładanie tonera jest nieprawidłowe nawet po przeprowadzeniu dostosowywania koloru, patrz następujący rozdział: ➔ Procedura rejestracji koloru (strona 179)

Regulacja koloru

Ze względu na długotrwałe użytkowanie oraz wpływ temperatury i wilgotności otoczenia, ton kolorów na wydrukach kolorowych może ulec zmianie lub może wystąpić przesunięcie kolorów. Można użyć tej funkcji do precyzyjnego dostosowania tonu i przesunięcia kolorów oraz optymalizacji drukowania w kolorze. Jeżeli nie można uzyskać prawidłowego lub nakładanie tonera jest nieprawidłowe nawet po przeprowadzeniu dostosowywania koloru, patrz następujący rozdział:

→ [Procedura rejestracji koloru \(strona 179\)](#)

1 Wyświetl ekran.

Klawisz [Menu] > klawisz [▲][▼] > [Dopas./konserw.] > klawisz [OK] > klawisz [▲][▼] > [Regulacja obrazu] > klawisz [OK]

2 Wyreguluj.

Klawisz [▲][▼] > [KalibracjaKoloru] > klawisz [OK]

Wybierz pozycję Regulacja kolorów w obszarze [Select] i wybierz pozycję [Start], aby rozpocząć.

Zostanie wykonana regulacja kolorów, a po jej zakończeniu system powraca do ekranu Dopas./ konserw.

Procedura rejestracji koloru

Służy do poprawiania pozycji koloru w celu rozwiązania przesunięcia kolorów. Jeżeli standardowa rejestracja nie rozwiąże problemu lub aby wprowadzić bardziej szczegółowe ustawienia, użyj szczegółowej rejestracji.



NOTATKA

Podczas rejestrowania koloru sprawdź, czy w kasecie jest papier o rozmiarze A4.



WAŻNE

Przed przystąpieniem do rejestracji koloru należy przeprowadzić dopasowanie kolorów. Jeżeli nie uda się wyeliminować przesunięcia kolorów, należy wykonać rejestrację koloru. Przeprowadzenie rejestracji koloru bez uprzedniego wykonania dopasowania kolorów spowoduje tymczasowe rozwiązanie przesunięcia kolorów, jednak może później spowodować poważniejsze przesunięcie kolorów.

Więcej informacji dotyczących dopasowania kolorów można znaleźć w poniższej tabeli.

→ [Regulacja koloru \(strona 179\)](#)

Wykonywanie procedury rejestracji koloru (rejestracja standardowa)

1 Włóż papier.

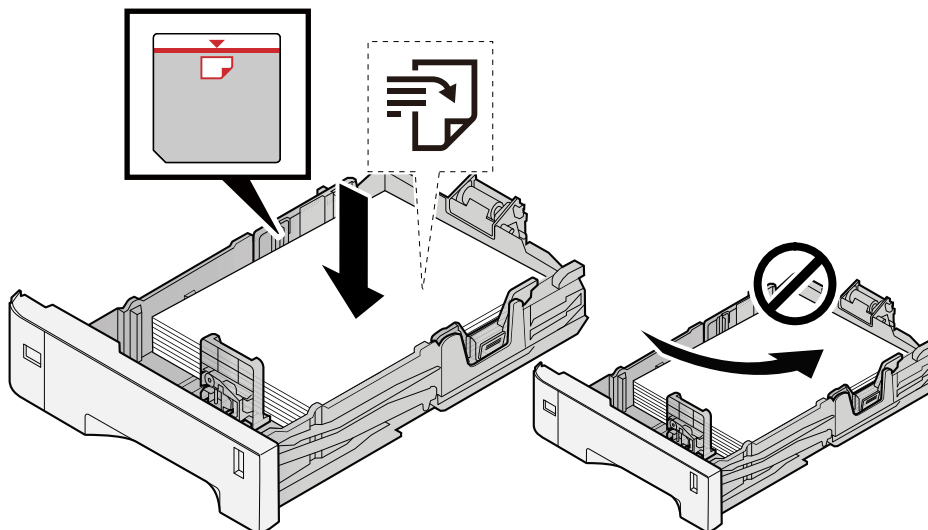

✓ WAŻNE

- Papier należy załadować stroną do zadrukowania ułożoną do góry.
- Po wyjęciu papieru z opakowania należy przewertować kartki przed włożeniem ich do kaset.
➔ [Środki ostrożności dotyczące ładowania papieru \(strona 65\)](#)
- Przed załadowaniem papieru należy upewnić się, że nie jest on pofałdowany ani zgięty. Pogięte lub pomarszczone arkusze mogą spowodować zacięcie papieru.
- Należy upewnić się, że załadowany papier nie przekracza wskaźnika poziomego (patrz ilustracja powyżej).
- Jeżeli papier zostanie załadowany bez dostosowywania prowadnic szerokości i długości papieru, może to spowodować krzywe podawanie papieru lub jego zacięcie.

2 Wyświetl ekran.

Klawisz [Menu] > klawisz [▲][▼] > [Dopas./konserw.] > klawisz [OK] > klawisz [▲][▼] > [Rejestr. koloru] > klawisz [OK] > klawisz [▲][▼] > [Normalny] > klawisz [OK]

3 Wydrukuj arkusz testowy.

Klawisz [▲][▼] > [Arkusz wydruku] > klawisz [OK] > [Tak]

Zostanie wydrukowany arkusz testowy. Na jednym arkuszu papieru drukowane są trzy typy wykresów dla trzech kolorów M (magenta), C (cyjan) i Y (żółty): H-L (lewy), V (środek) i H-R (prawy).

Po wydrukowaniu wróć do menu szczegółów rejestracji kolorów.

Przykład arkusza testowego

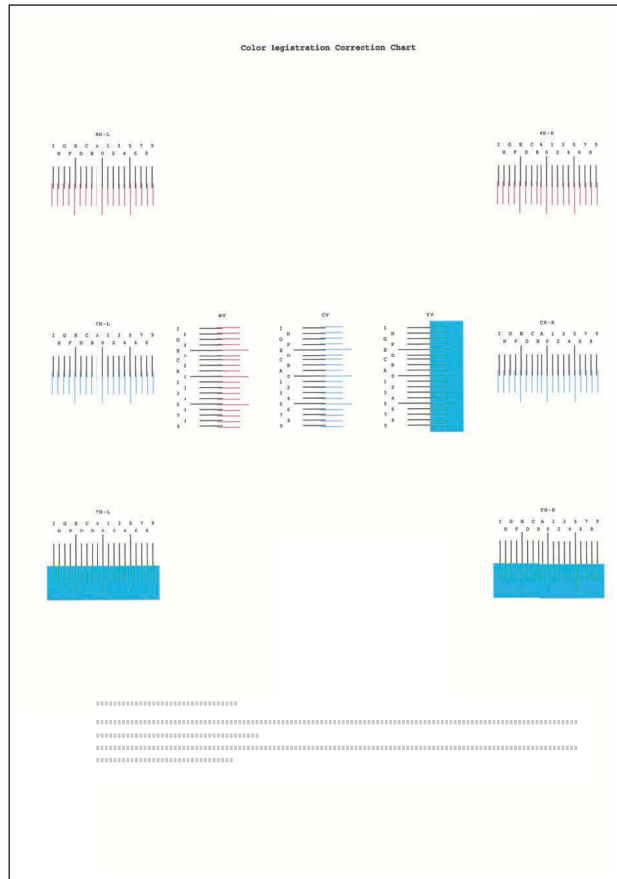

4 Wyświetl menu Korekta.

Klawisz [▲][▼] > [Ustaw magenta] > klawisz [OK]

Zostanie wyświetlone menu korekty koloru magenta.

5 Wprowadź odpowiednią wartość.

- 1 Znajdź miejsce na każdym wykresie, w którym dwie linie najbardziej do siebie pasują. Jeżeli jest to pozycja 0, rejestracja dla tego koloru nie jest wymagana. W przypadku ilustracji pozycja B jest odpowiednią wartością.

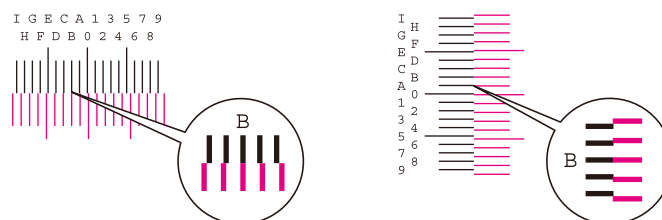

- 2 Wybierz klawisz [◀] lub [▶] i zmień pozycje H-L, V i H-R, wybierz klawisz [▲] lub [▼], wprowadź wartości odczytane z wykresu i wybierz klawisz [OK].

Wykonaj korektę koloru magenta i po chwili wróć do standardowego menu rejestracji kolorów.

Wybierz klawisz [▲], aby zwiększyć wartość w zakresie od 0 do 9. Wybierz klawisz [▼], aby przejść w przeciwnym kierunku.

Wybierz klawisz [▼], aby zmienić wartość z 0 na litery alfabetu (od A do I). Potem wybierz klawisz [▲], aby przejść w przeciwnym kierunku.

Nie ma możliwości wprowadzania wartości za pomocą klawiatury numerycznej.

- 3 Powtórz czynności z punktów 3–4, aby wykonać korektę kolorów cyjan i żółty.

Wykonywanie procedury rejestracji koloru (rejestracja szczegółowa)

1 Włóż papier.

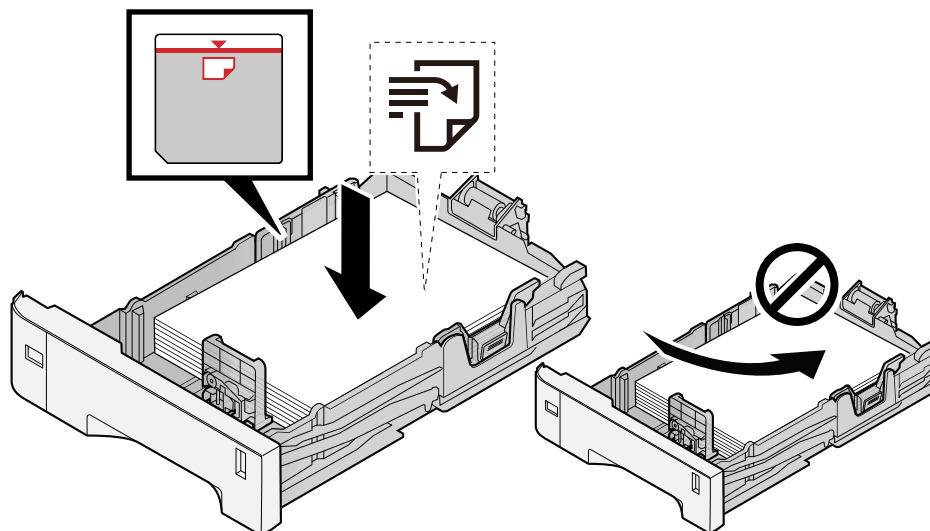

WAŻNE

- Papier należy załadować stroną do zadrukowania ułożoną do góry.
- Po wyjęciu papieru z opakowania należy przewertować kartki przed włożeniem ich do kaset.
→ [Środki ostrożności dotyczące ładowania papieru \(strona 65\)](#)
- Przed załadowaniem papieru należy upewnić się, że nie jest on pofałdowany ani zgięty. Pognięte lub pomarszczone arkusze mogą spowodować zacięcie papieru.
- Należy upewnić się, że załadowany papier nie przekracza wskaźnika poziomu (patrz ilustracja powyżej).
- Jeżeli papier zostanie załadowany bez dostosowywania prowadnic szerokości i długości papieru, może to spowodować krzywe podawanie papieru lub jego zacięcie.

2 Wyświetl ekran.

Klawisz [Menu] > klawisz [▲][▼] > [Dopas./konserw.] > klawisz [OK] > klawisz [▲][▼] > [Rejestr. koloru] > klawisz [OK] > klawisz [▲][▼] > [Detail] > klawisz [OK]

3 Wydrukuj arkusz testowy.

Klawisz [▲][▼] > [Arkusz wydruku] > klawisz [OK] > [Tak]

Zostanie wydrukowany arkusz testowy. Na arkuszu drukowane są wykresy od H-1 do 5 i od V-1 do 5 dla kolorów M (magenta), C (cyjan) i Y (żółty).

Po wydrukowaniu wróć do menu szczegółów rejestracji kolorów.

Przykład arkusza testowego

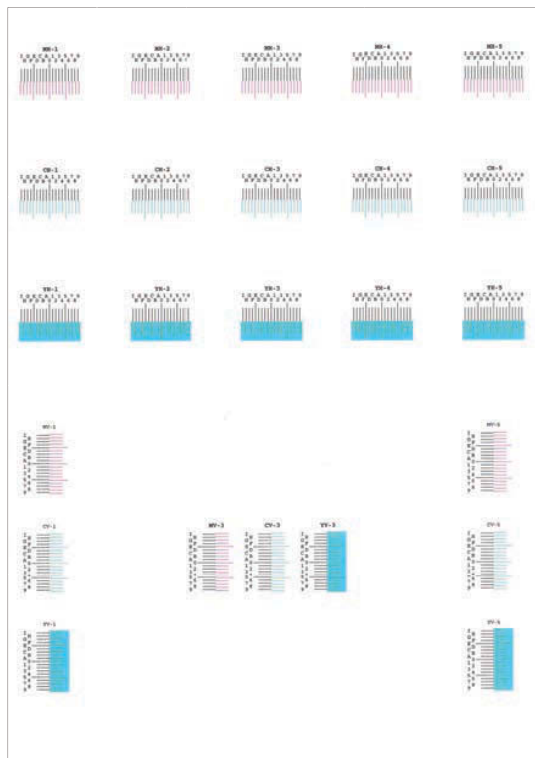

4 Wyświetl menu Korekta.

Klawisz [▲][▼] > [Ustaw magenta] > klawisz [OK]

Zostanie wyświetlone menu korekty koloru magenta.

5 Wprowadź odpowiednią wartość.

- 1 Znajdź miejsce na każdym wykresie, w którym dwie linie najbardziej do siebie pasują. Jeżeli jest to pozycja 0, rejestracja dla tego koloru nie jest wymagana. W przypadku ilustracji pozycja B jest odpowiednią wartością.

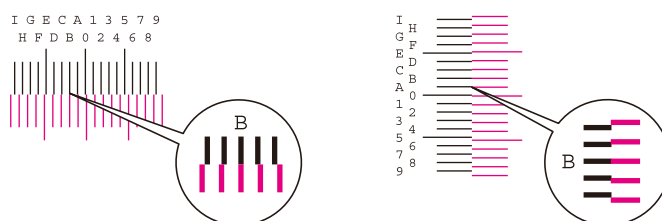

Z wykresów H-1 do H-5 odczytaj wartości od H-1 do H-5.

Z wykresów V-1 do V-5 odczytaj tylko wartość z V-3 (środek).

- 2 Wybierz klawisz [◀] lub [▶] i zmień pozycje od H-1 do H-5 i V-3, a następnie wybierz klawisz [▲] lub [▼], wprowadź wartości odczytane z wykresu i wybierz klawisz [OK].

Wykonaj korektę koloru magenta i po chwili wróć do menu szczegółów rejestracji kolorów.

Wybierz klawisz [▲], aby zwiększyć wartość w zakresie od 0 do 9. Wybierz klawisz [▼], aby przejść w przeciwnym kierunku.

Wybierz klawisz [▼], aby zmienić wartość z 0 na litery alfabetu (od A do I). Potem wybierz klawisz [▲], aby przejść w przeciwnym kierunku.

Nie ma możliwości wprowadzania wartości za pomocą klawiatury numerycznej.

- 3 Powtórz czynności z punktów 3–4, aby wykonać korektę kolorów cyjan i żółty.

Usuwanie zaciętego papieru

W przypadku zacięcia papieru na panelu LCD zostanie wyświetlony komunikat „Zacięcie papieru.”, a urządzenie przerwie wykonywanie zadań.

Wskaźniki lokalizacji zacięcia papieru

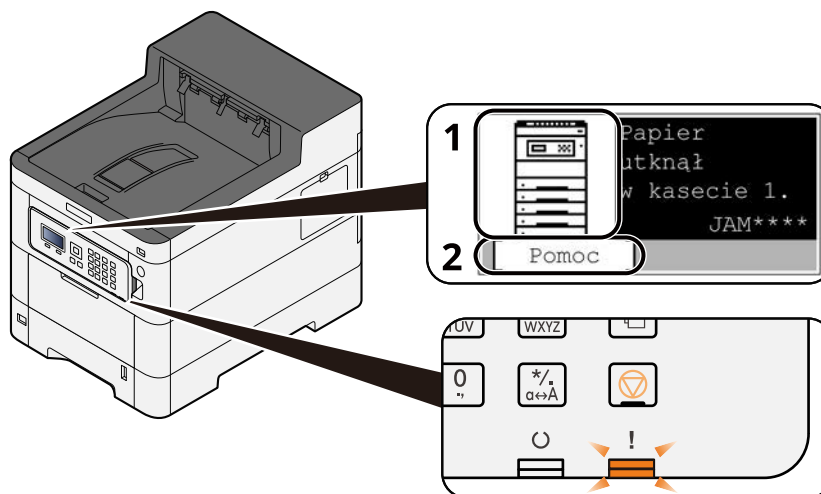

- 1 Pokazuje lokalizację zacięcia papieru.
- 2 Służy do wyświetlania ekranu pomocy. Na ekranie pomocy pokazywana jest procedura usuwania zaciętego papieru.

NOTATKA

Więcej informacji na temat ekranu pomocy można znaleźć w następującym rozdziale:

➔ [Ekran pomocy \(strona 43\)](#)

Jeżeli wystąpi zacięcie papieru, lokalizacja zacięcia zostanie wyświetlona na panelu LCD wraz z instrukcjami dotyczącymi jego usuwania.

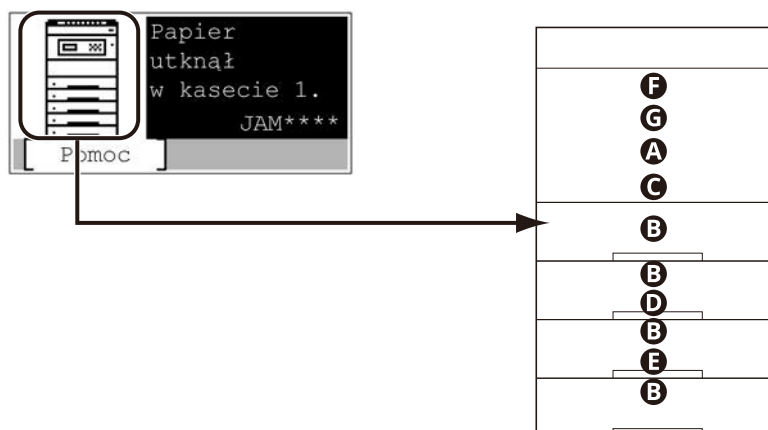

Wskaźnik lokalizacji zacięcia papieru	Lokalizacja zacięcia papieru
A	Taca uniwersalna ➔ Usuwanie zaciętego papieru z tacy uniwersalnej (strona 187)
B	Kaseta 1 do 45 ➔ Usuwanie zacięcia papieru z kasety 1 do kasety 45 (strona 190)
C	Pokrywa tylna 1 (podawanie) ➔ Wyjmowanie papieru zaciętego w pokrywie tylnej 1 (Podawanie) (strona 192)
D	Pokrywa tylna 2 ➔ Wyjmowanie papieru zaciętego w pokrywie tylnej 2 (strona 194)
E	Pokrywa tylna 3 ➔ Wyjmowanie papieru zaciętego w pokrywie tylnej 3 (strona 195)
F	Pokrywa tylna 1 ➔ Wyjmowanie papieru zaciętego w pokrywie tylnej 1 (strona 196)
G	Jednostka drukowania dwustronnego ➔ Wyjmowanie zaciętego papieru z modułu druku dwustronnego (strona 198)

Po usunięciu zacięcia, urządzenie ponownie się rozgrzeje, a komunikat o błędzie zniknie. Urządzenie wznowi drukowanie od strony, w trakcie drukowania której wystąpiło zacięcie papieru.

Usuwanie zaciętego papieru z tacy uniwersalnej



PRZESTROGA

- Nie używaj ponownie zaciętego papieru.
- Jeżeli papier podrze się podczas jego wyjmowania, dokładnie usuń luźne skrawki papieru z wnętrza urządzenia. Skrawki papieru pozostawione w urządzeniu mogą spowodować kolejne zacięcie.

1 Wyjmij zacięty papier.

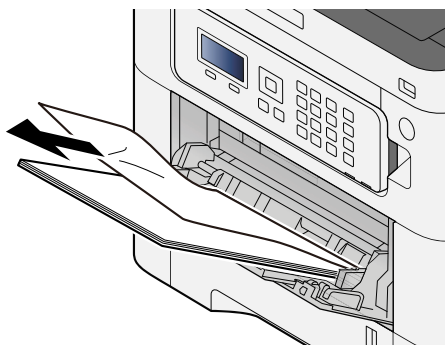

2 Wyjmij cały papier.

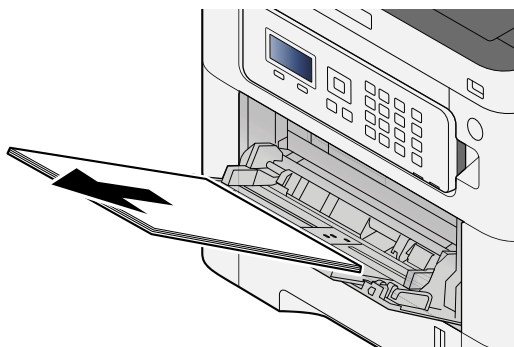

3 Zamknij tacę uniwersalną i wyciągnij kasetę 1.

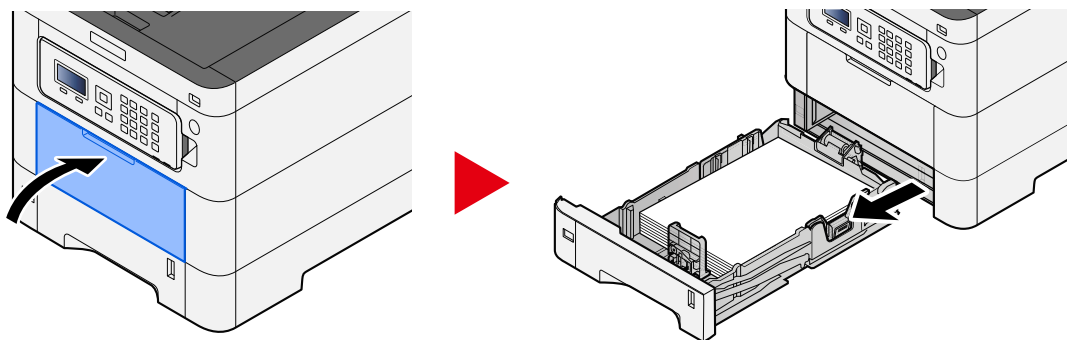

4 Otwórz pokrywę podajnika.

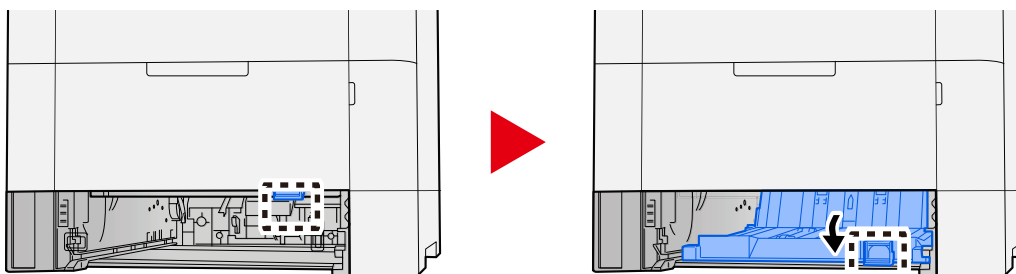

5 Wyjmij zacięty papier.

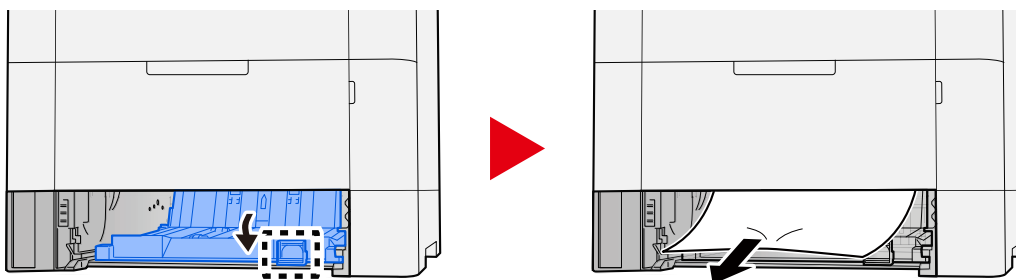

6 Przywróć pokrywę podajnika do pierwotnego położenia i wsuń kasetę 1 do pierwotnego położenia.

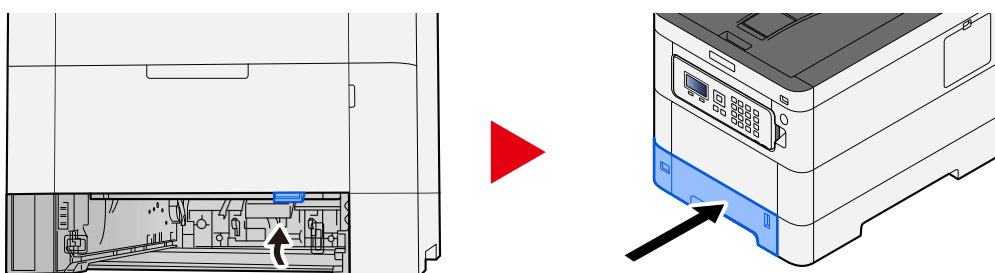

7 Otwórz tacę uniwersalną i ponownie załaduj papier.

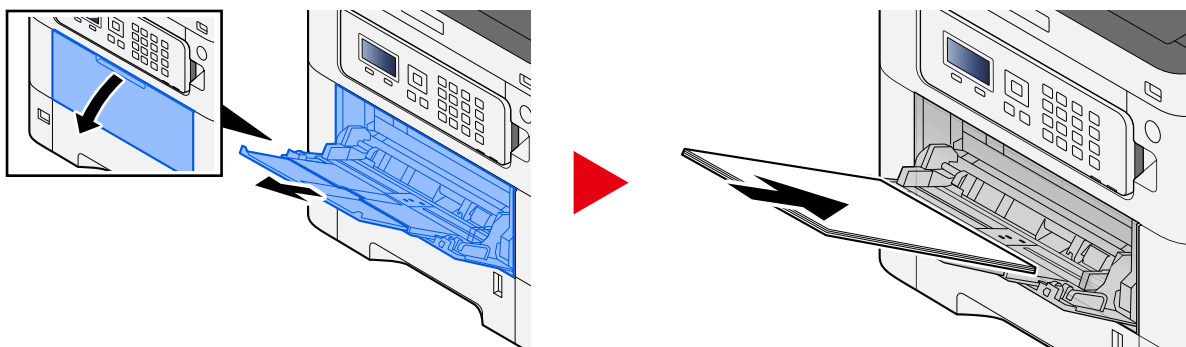

Usuwanie zacięcia papieru z kasety 1 do kasety 45

Procedura usuwania zacięć papieru z kasety 1 do kasety 45 jest taka sama. W przedstawionym przykładzie użyto kasety 1.



PRZESTROGA

- Nie używaj ponownie zaciętego papieru.
- Jeżeli papier podrze się podczas jego wyjmowania, dokładnie usuń luźne skrawki papieru z wnętrza urządzenia. Skrawki papieru pozostawione w urządzeniu mogą spowodować kolejne zacięcia.

1 Wyciągnij kasetę 1 do siebie, aż do oporu.

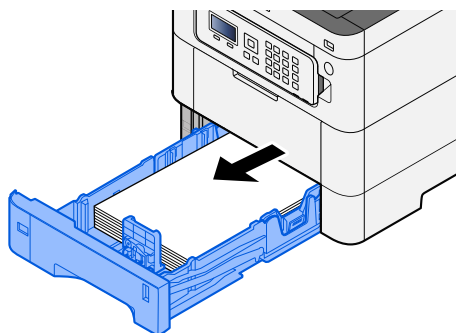

2 Wyjmij zacięty papier.

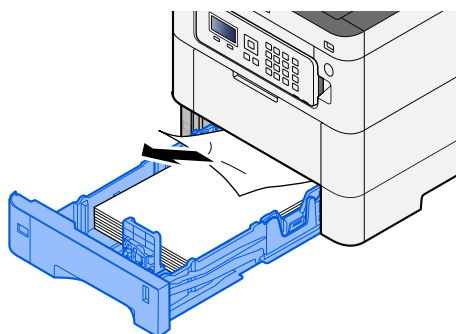

3 Wsuń kasetę 1 z powrotem.

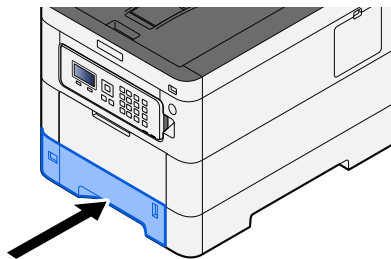

Wymywanie papieru zaciętego w pokrywie tylnej 1 (Podawanie)

- 1 Otwórz pokrywę tylną 1.

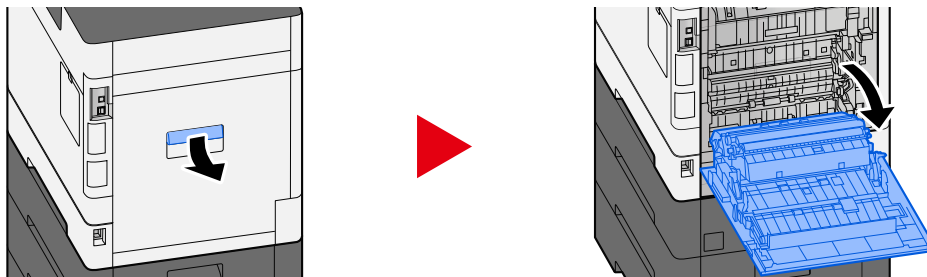

PRZESTROGA

Niektóre części wewnątrz urządzenia są bardzo gorące. Należy zachować ostrożność, ponieważ istnieje ryzyko poparzenia.

- 2 Usuń zacięty papier i ustaw pokrywę tylną 1 w pierwotnym położeniu.

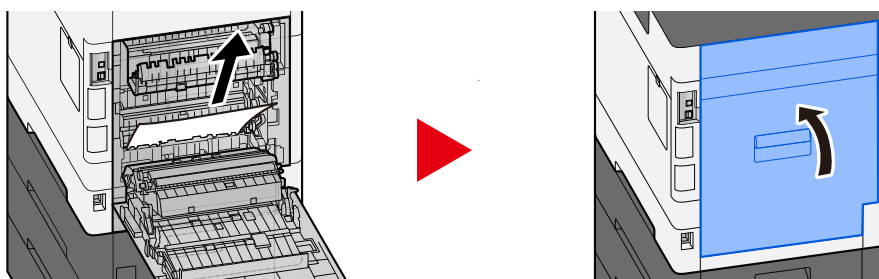

- 3 Otwórz pokrywę tylną 2 i wyjmij zacięty papier.

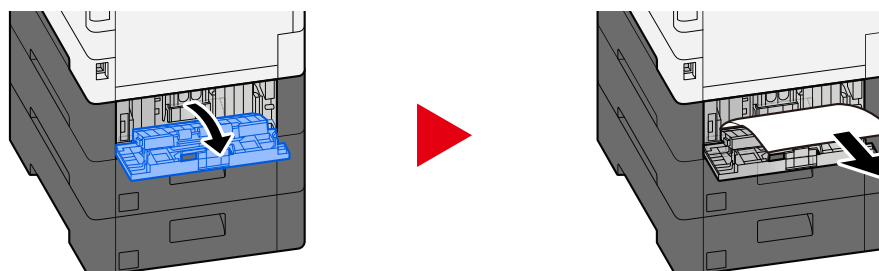

4 Ustaw pokrywę tylną 2 w pierwotnym położeniu.

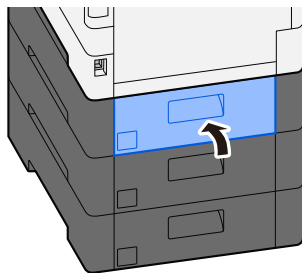

Wymywanie papieru zaciętego w pokrywie tylnej 2

- 1 Otwórz pokrywę tylną 2 i wyjmij zacięty papier.

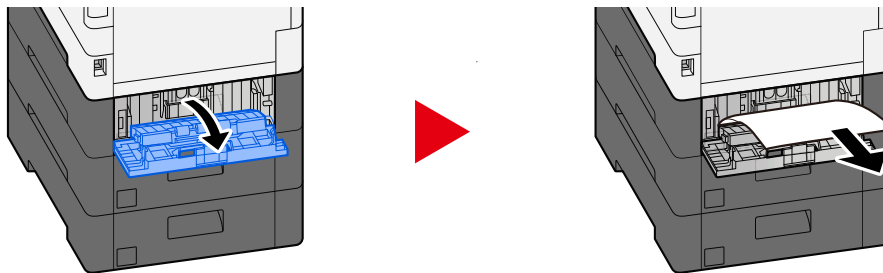

NOTATKA

Jeśli nie można wyjąć papieru, nie należy używać siły.

➔ [Wymywanie papieru zaciętego w pokrywie tylnej 1 \(Podawanie\) \(strona 192\)](#)

- 2 Ustaw pokrywę tylną 2 w pierwotnym położeniu.

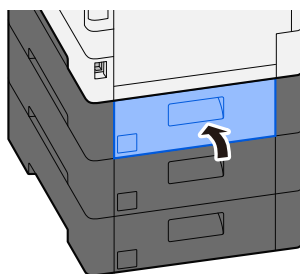

- 3 Otwórz pokrywę tylną 3 i wyjmij zacięty papier.

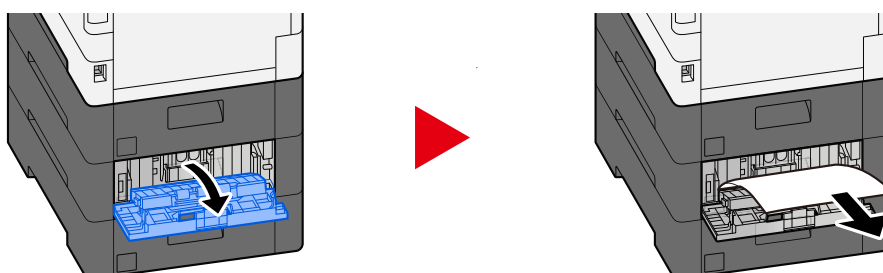

- 4 Ustaw pokrywę tylną 3 w pierwotnym położeniu.

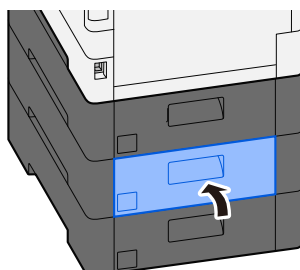

Wymywanie papieru zaciętego w pokrywie tylnej 3

- 1 Otwórz pokrywę tylną 3 i wyjmij zacięty papier.

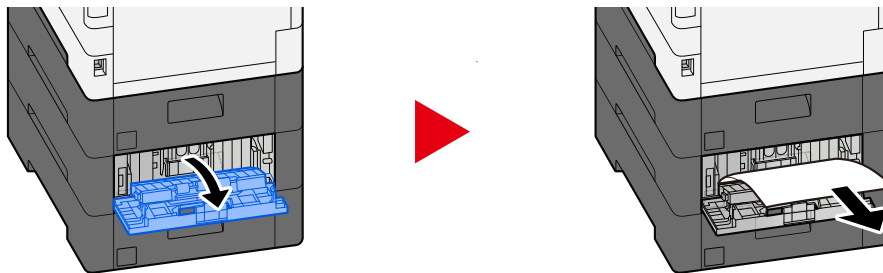

NOTATKA

Jeśli nie można wyjąć papieru, nie należy używać siły.

➔ [Wymywanie papieru zaciętego w pokrywie tylnej 1 \(Podawanie\) \(strona 192\)](#)

- 2 Ustaw pokrywę tylną 3 w pierwotnym położeniu.

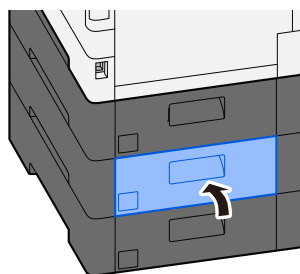

Wymywanie papieru zaciętego w pokrywie tylnej 1

1 Otwórz pokrywę tylną 1.

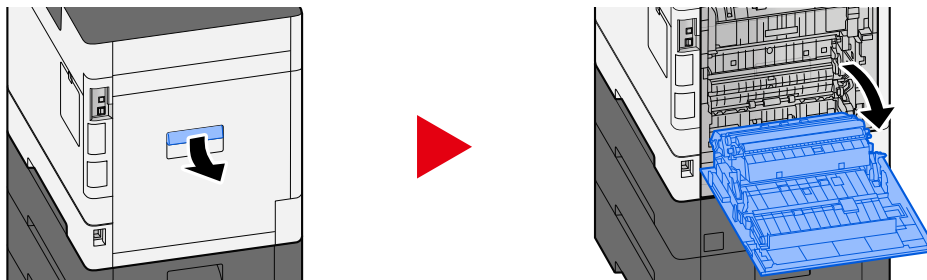

PRZESTROGA

Niektóre części wewnątrz urządzenia są bardzo gorące. Należy zachować ostrożność, ponieważ istnieje ryzyko poparzenia.

2 Wyjmij zacięty papier.

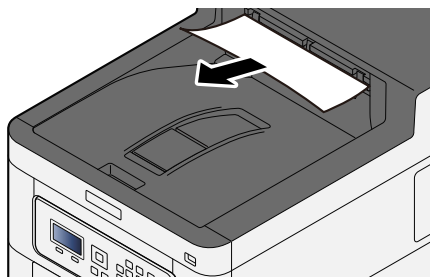

3 Otwórz pokrywę A1 i wyjmij zacięty papier.

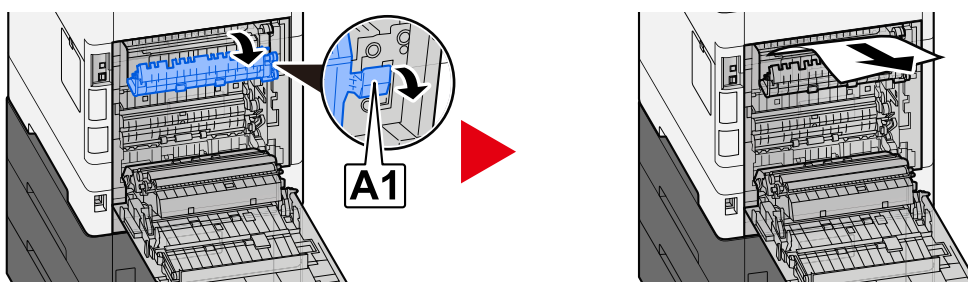

4 Wyjmij zacięty papier.

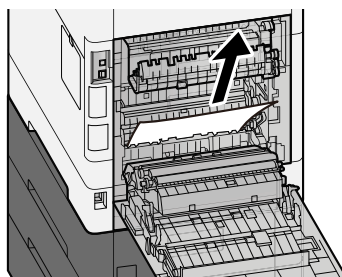

5 Otwórz pokrywę A2 i wyjmij zacięty papier.

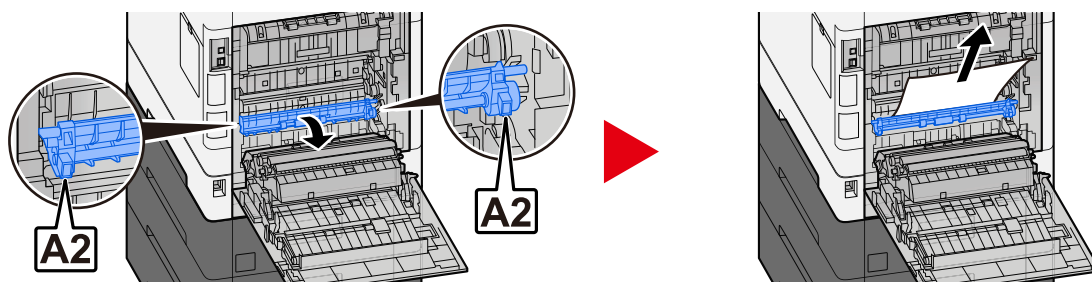

6 Ustaw pokrywę tylną 1 w pierwotnym położeniu.

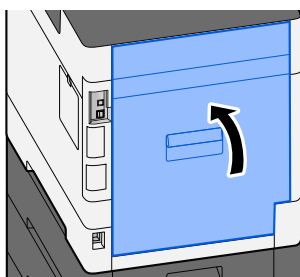

Wymywanie zaciętego papieru z modułu druku dwustronnego

- 1 Otwórz pokrywę tylną 1.

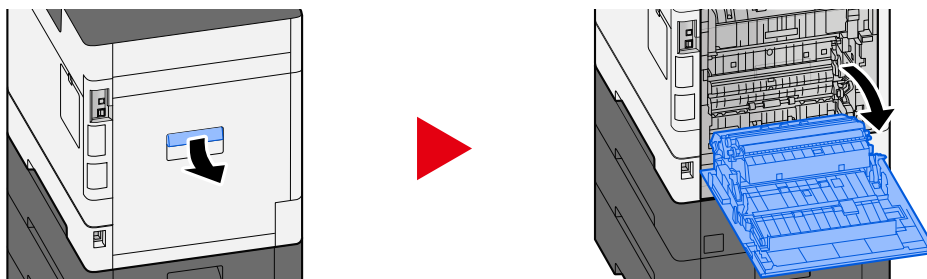

PRZESTROGA

Niektóre części wewnątrz urządzenia są bardzo gorące. Należy zachować ostrożność, ponieważ istnieje ryzyko poparzenia.

- 2 Wyjmij zacięty papier.

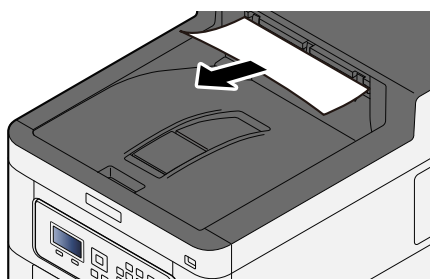

- 3 Otwórz pokrywę A1 i wyjmij zacięty papier.

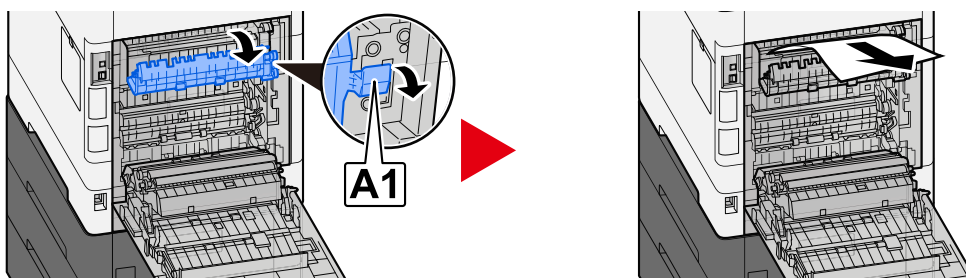

4 Wyjmij zacięty papier.

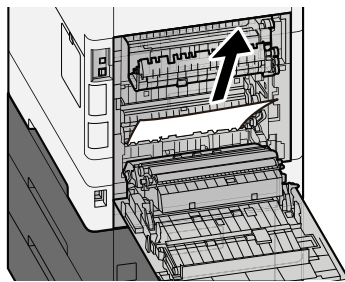

5 Otwórz pokrywę A2 i wyjmij zacięty papier.

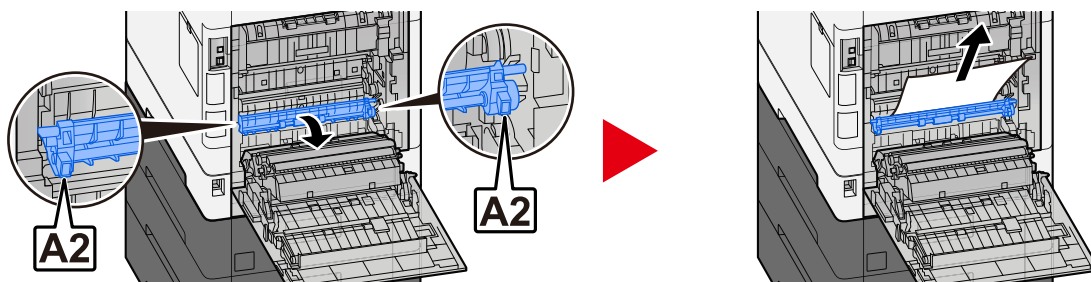

6 Ustaw jednostkę A3 w pierwotnym położeniu.

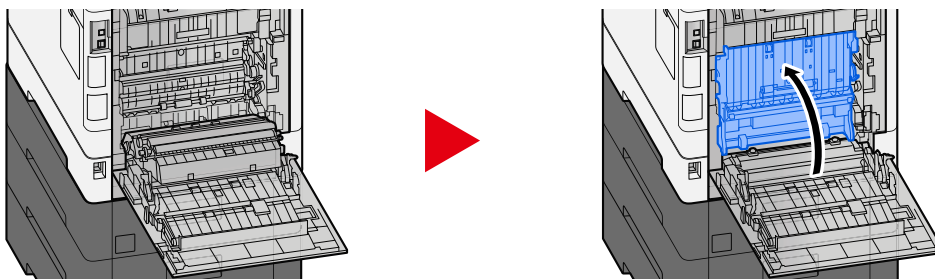

7 Wyjmij zacięty papier.

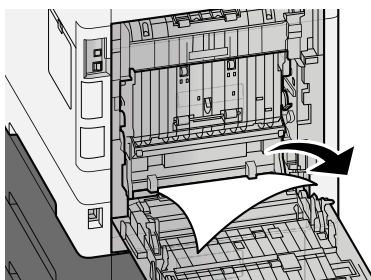

8 Ustaw pokrywę tylną 1 w pierwotnym położeniu.

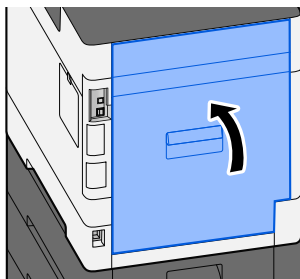

8 Dodatek

Urządzenia opcjonalne

Przegląd urządzeń opcjonalnych

Do urządzenia dostępne są następujące urządzenia opcjonalne.

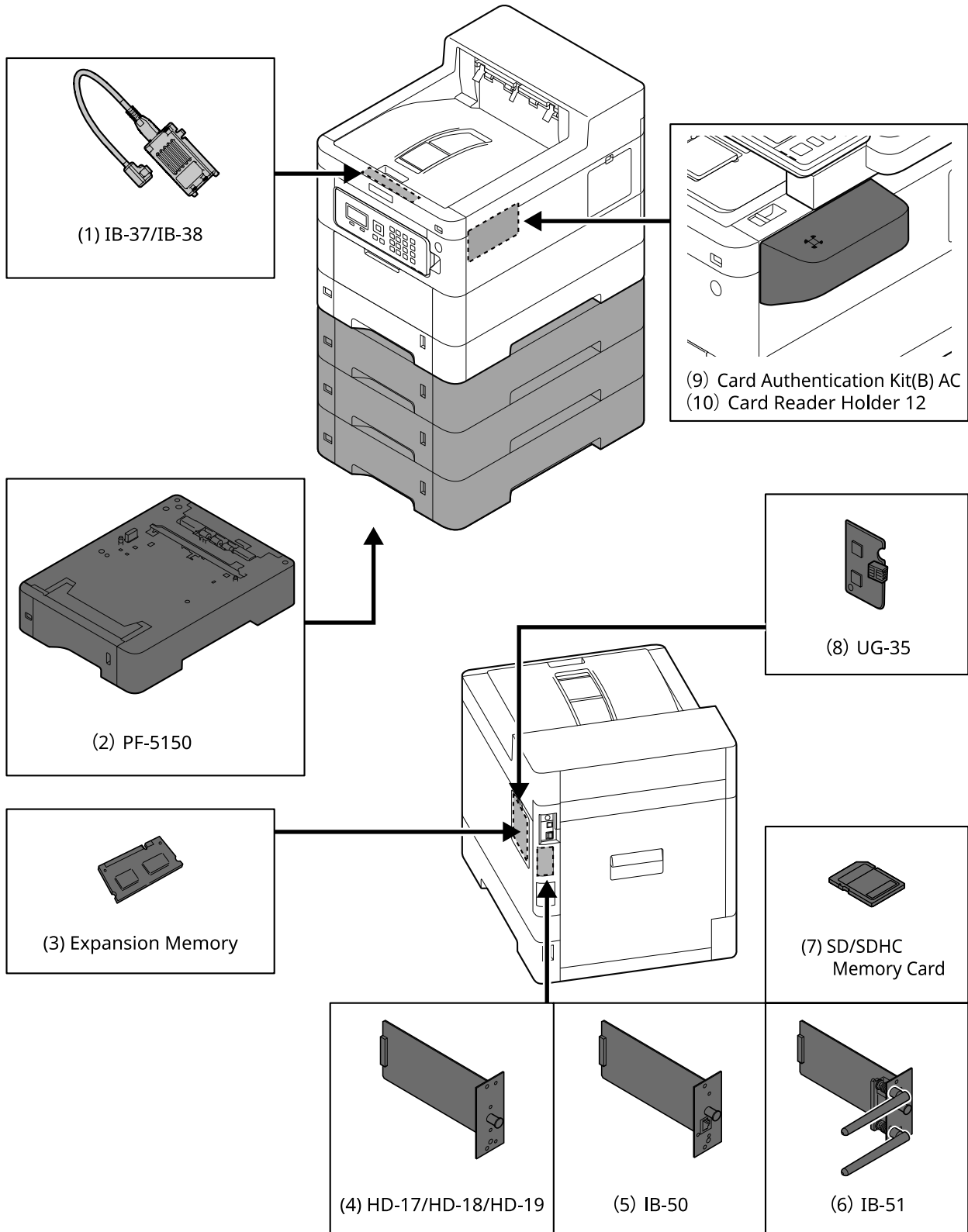

1 IB-37/IB-38 <Wireless network interface (USB: 5GHz/2.4GHz)>

Bezprzewodowa karta sieciowa zgodna ze specyfikacjami sieci bezprzewodowej IEEE802.11n (maks. 65 Mb/s) i 11 g/b. Ponadto drukowanie sieciowe jest możliwe z pominięciem routera bezprzewodowego, ponieważ obsługiwana jest funkcja Wi-Fi Direct.

2 PF-5150 <Paper feeder>

Istnieje możliwość dodania trzech szuflad takich samych, jak kasetka urządzenia.

(W przypadku P-C4063DN/P-C3563DN) Istnieje możliwość dodania trzech szuflad takich samych, jak kasetka urządzenia.

Sposób ładowania papieru jest taki sam, jak w standardowej kasecie.

3 Rozszerzenie pamięci

Dodając pamięć, można będzie wykonywać wiele liczby zadań jednocześnie. Instalując opcjonalne rozszerzenie pamięci, pamięć można rozszerzyć maksymalnie do 3072 MB.

4 HD-17/HD-18/HD-19 <SSD>

Dysk SSD służy do przechowywania danych drukowania. Podczas drukowania wielu wydruków zapewnia on korzyści, takie jak szybkie drukowanie z funkcją elektronicznego sortowania. Istnieje również możliwość korzystania z funkcji skrzynki na dokumenty.

5 IB-50 <Network interface>

Zestaw interfejsu sieciowego to szybki interfejs obsługujący prędkość komunikacji 1 gigabit/s. Ponieważ obsługiwane są protokoły TCP/IP, NetBEUI, możliwe jest drukowanie sieciowe w różnych środowiskach, takich jak Windows, Macintosh, UNIX itp.

➔ **IB-50 Podręcznik obsługi**

6 IB-51 <Wireless network interface (KUIO: 2.4GHz)>

Bezprzewodowa karta sieciowa zgodna ze specyfikacjami sieci bezprzewodowej IEEE802.11n (maks. 300 Mb/s) i 11 g/b. Dołączone narzędzia umożliwiają konfigurację ustawień na potrzeby różnych systemów operacyjnych i protokołów sieciowych.

➔ **IB-51 Podręcznik obsługi**

7 Karta pamięci SD/SDHC

Karta pamięci SD/SDHC to karta z mikroprocesorem, na której można zapisać opcjonalne czcionki, makro, formularze itp. Włóż kartę pamięci SDHC (maks. 32 GB) i kartę pamięci SD (maks. 2 GB) do gniazda karty pamięci.

8 UG-35 <Trusted Platform Module>

To wyposażenie opcjonalne umożliwia bezpieczną ochronę poufnych informacji. Klucz szyfrowania używany do zaszyfrowanych informacji poufnych jest przechowywany w wyłącznym obszarze przechowywania układu TMP. Ponieważ skanowanie w tym obszarze przechowywania z zewnątrz modułu TPM nie jest możliwe, poufne informacje można bezpiecznie chronić.

9 Card Authentication Kit(B) AC <IC card authentication kit (Activate)>

Możliwe jest uwierzytelnienie użytkowników za pomocą karty IC. Aby przeprowadzić uwierzytelnianie użytkownika za pomocą karty IC, należy uprzednio zarejestrować informacje o karcie IC na lokalnej liście użytkowników.

Zapoznaj się z poniższymi metodami rejestracji.

➔ **Card Authentication Kit (B) (Option) Operation Guide**

10 Card Reader Holder 12 <Card reader attachment plate>

W celu zainstalowania Czytnik kart można użyć go jako przestrzeni instalacyjnej.

Opcje oprogramowania

1 UG-33 AC <ThinPrint expansion kit (Activate)>

Możliwe jest bezpośrednie drukowanie danych drukowania, nawet bez sterownika drukarki.

2 Klawiatura USB

Do wprowadzania informacji w polach tekstowych na panelu operacyjnym można użyć klawiatury USB. Dostępny jest również specjalny uchwyt do montażu klawiatury na urządzeniu. Przed zakupem skontaktuj się ze sprzedawcą lub przedstawicielem serwisu, aby uzyskać informacje na temat klawiatur zgodnych z urządzeniem.

Parametry

✓ WAŻNE

Dane techniczne mogą ulec zmianie bez wcześniejszego powiadomienia.

Urządzenie

Pozycja	Parametry
Typ	Pulpit
Metoda drukowania	Elektrofotograficzna, przy użyciu lasera półprzewodnikowego
Gramatura papieru (kaseta)	60 do 163 g/m ²
Gramatura papieru (taca uniwersalna)	60 do 220 g/m ²
Rodzaj papieru (kaseta)	Zwykły, folia OHP, zadrukowany, czerpany, makulaturowy, cienki, z nagłówkiem, kolorowy, dziurkowany, gruby, wysokiej jakości, niestandardowy (Dupleks: tak samo jak w przypadku druku jednostronnego za wyjątkiem folii OHP.)
Rodzaj papieru (taca uniwersalna)	Zwykły, zadrukowany, czerpany, makulaturowy, cienki, z nagłówkiem, kolorowy, dziurkowany, gruby, wysokiej jakości, etykieta, koperta, Hagaki (karton), powlekany, niestandardowy
Rozmiar papieru (kaseta)	A4, A5, A5-R, A6, B5, B6, Letter, Legal, 216 × 340 mm, Executive, Oficio II, 16K, Statement, Statement-R, Folio, ISO B5, Niestand. (105 × 140 do 216 × 356 mm)
Rozmiar papieru (taca uniwersalna)	A4, A5, A5-R, A6, B5, B6, Letter, Legal, 216 × 340 mm, Executive, Oficio II, 16K, Statement, Statement-R, Folio, ISO B5, Koperta Monarch, Koperta #10, Koperta DL, Koperta C5, Koperta #9, Koperta #6 3/4, Hagaki (karton), Oufukuhagaki (pocztówka zwrotna), Yougata 2, Yougata 4, Nagagata 3, Nagagata 4, Yougata 3, Niestandard. (70 × 140 do 216 × 356 mm)
Czas nagrzewania (23°C, 60%)	P-C4063DN 21 s lub mniej (od włączenia zasilania) P-C3563DN 23 s lub mniej (od włączenia zasilania)
Czas nagrzewania (23°C, 60%)	6 s lub mniej (ze stanu uśpienia)
Pojemność papieru (kaseta)	550 arkuszy (75 g/m ²) Aż do linii górnego limitu w kasecie.
Pojemność papieru (taca uniwersalna)	100 arkuszy (75 g/m ²)

Pozycja	Parametry
Pojemność tacy wyjściowej (taca wewnętrzna)	<p>P-C4063DN 500 arkuszy (80 g/m²)</p> <p>P-C3563DN 250 arkuszy (80 g/m²)</p>
Technika zapisu obrazu	Przy użyciu lasera półprzewodnikowego i elektrofotografii
Pamięć na obraz	<p>P-C4063DN Standardowa: 1024 MB (na płycie) Maksimum: 3072 MB (+2048 MB DIMM)</p> <p>P-C3563DN Standardowa: 1024 MB (na płycie) Maksimum: 1024 MB (bez modułu DIMM)</p>
Interfejs (standardowy)	<ul style="list-style-type: none"> • Złącze interfejsu USB: 1 (Super-Speed USB) • Interfejs sieciowy: 1 (10 BASE-T, 100 BASE-TX (TCP/IP, Net BEUI)) • Gniazdo USB: 1 (Hi-Speed USB)
Interfejs (opcja)	eKUIO:1
Środowisko pracy (temperatura)	10 do 32,5°C
Środowisko pracy (wilgotność)	10 do 80%
Środowisko pracy (wysokość n.p.m.)	maksymalnie 3500 m
Środowisko pracy (jasność)	maksymalnie 1500 luksów
Wymiary (S × G × W)	<p>P-C4063DN 394 × 533 × 455 mm / 15.51" × 20.98" × 17.91"</p> <p>P-C3563DN 394 × 533 × 392.5 mm / 15.51" × 20.98" × 15.45"</p>
Masa (bez pojemnika z tonerem)	<p>P-C4063DN 33 kg / 72.75 funta</p> <p>P-C3563DN 32 kg / 70.55 funta</p>
Wymagane miejsce (S × G) (podczas korzystania z tacy uniwersalnej)	394 × 725 mm / 15.51" × 28.27"
Zasilanie	220-240 V AC, 50 Hz: 5.7 A

Pozycja	Parametry
Zużycie energii przez produkt w trybie gotowości sieciowej (jeśli wszystkie porty sieciowe są podłączone).	Informacje są dostępne na poniższej stronie internetowej. Triumph-Adler https://www.triumph-adler.com/ta-en-de/environment https://www.triumph-adler.com/ta-de-de/umwelt UTAX https://www.utax.com/en-de/partners-service/environment https://www.utax.com/de-de/partner-service/umwelt
Wyposażenie opcjonalne	➔ Przegląd urządzeń opcjonalnych (strona 202)

Funkcja drukarki

Prędkość drukowania

P-C4063DN

Rozmiar papieru	Monochromatyczny	Kolor
A4	40 arkuszy/min	40 arkuszy/min
Letter	42 arkusze/min	42 arkusze/min
A5-R/Statement-R	42 arkusze/min	42 arkusze/min
B5	11 arkuszy/min	11 arkuszy/min
A5/Statement	53 arkusze/min	53 arkusze/min
A6	26 arkusze/min	26 arkusze/min
Legal	34 arkuszy/min	34 arkuszy/min

P-C3563DN

Rozmiar papieru	Monochromatyczny	Kolor
A4	35 arkuszy/min	35 arkuszy/min
Letter	37 arkuszy/min	37 arkuszy/min
A5-R/Statement-R	37 arkuszy/min	37 arkuszy/min
B5	11 arkuszy/min	11 arkuszy/min
A5/Statement	47 arkuszy/min	47 arkuszy/min
A6	26 arkuszy/min	26 arkuszy/min
Legal	30 arkuszy/min	30 arkuszy/min

Inne

Pozycja	Opis
Czas pierwszego wydruku (A4, pobieranie z kasety)	<p>P-C4063DN</p> <p>Monochromatyczny 5.4 s lub mniej</p> <p>Kolor 6.6 s lub mniej</p> <p>P-C4063DN</p> <p>Monochromatyczny 5.7 s lub mniej</p> <p>Kolor 7.0 s lub mniej</p>

Pozycja	Opis
Rozdzielczość	<ul style="list-style-type: none">• Odpowiednik 9600 dpi × 600 dpi• Odpowiednik 1200 dpi × odpowiednik 1200 dpi
System operacyjny	<ul style="list-style-type: none">• Windows 8.1• Windows 10• Windows 11• Windows Server 2012/R2• Windows Server 2016• Mac OS X w wersji 10.9 lub nowszej
Interfejs	<ul style="list-style-type: none">• Złącze interfejsu USB: 1 (Super-Speed USB)• Interfejs sieciowy: 1 (10 BASE-T/100 BASE-TX/1000 BASE-T)• Opcjonalny interfejs (opcja): 1 (do montażu IB-50/IB-51)• Sieć bezprzewodowa (opcja): 1 (do montażu IB-37/IB-38)
Język opisu strony	PRESCRIBE
Emulacja	<ul style="list-style-type: none">• PCL6 (PCL5c/PCL-XL)• KPDL3 AES• PDF Direct Print• XPS

Podajnik papieru (550 arkuszy)

Ustawienie	Parametry
Metoda podawania papieru	Podajnik rolkowy cierny Pojemność 550 arkuszy (75 g/m ²) × maks. 3 kasety
Rozmiar papieru	A4, A5-R, B5, Letter, Legal, B6, Folio, 216 × 340 mm, Statement-R, Executive, Oficio II, 16K, ISO B5, Koperta #10, Koperta #9, Koperta #6 3/4, Koperta Monarch, Koperta DL, Koperta C5, Youkei 4, Youkei 2, Niestandard. (92 × 162 do 216 × 356 mm)
Obsługiwane rodzaje papieru	Grubość papieru: 60 do 220 g/m ² Typy nośników: Zwykły, zadrukowany, czerpany, makulaturowy, cienki, z nagłówkiem, kolorowy, dziurkowany, gruby, wysokiej jakości, niestandardowy, etykieta, koperta, powlekany
Wymiary (szer. × gł. × wys.)	394 × 532 × 116 mm
Waga	4,4 kg

Tworzenie kopii zapasowych danych

Jeżeli zainstalowany w urządzeniu dysk SSD lub pamięć tego urządzenia ulegnie awarii z jakiegokolwiek powodu, pliki w skrzynce i różne zapisane tam ustawienia zostaną usunięte i nie będzie można ich przywrócić. Aby zapobiec wymazywaniu danych, regularnie twórz kopie zapasowe w następujący sposób.

- Wykonaj kopię zapasową za pomocą NETWORK PRINT MONITOR.
 - ➔ [Tworzenie kopii zapasowej danych za pomocą NETWORK PRINT MONITOR \(strona 211\)](#)
- Wykonaj kopię zapasową za pomocą Embedded Web Server RX.
 - ➔ [Tworzenie kopii zapasowej danych za pomocą Embedded Web Server RX \(strona 211\)](#)

Tworzenie kopii zapasowej danych za pomocą NETWORK PRINT MONITOR

Programu NETWORK PRINT MONITOR można używać, aby regularnie tworzyć kopie zapasowe poniższych danych zapisanych na urządzeniu.

- Ustawienia systemowe
- Network Settings
- Lista użytkowników
- Ustawienia skrzynki dokumentów (z wyjątkiem pliku w skrzynce niestandardowej)
 - ➔ **Zapoznaj się z instrukcją obsługi w języku angielskim.**

Tworzenie kopii zapasowej danych za pomocą Embedded Web Server RX

Programu Embedded Web Server RX można używać, aby regularnie tworzyć kopie zapasowe danych zapisanych w skrzynce dokumentów na komputerze.

1 Wyświetl ekran.

- 1 Uruchom przeglądarkę internetową.
- 2 W pasku adresu wprowadź adres IP urządzenia lub jego nazwę hosta.
Kliknij następujące, aby sprawdzić adres IP urządzenia i jego nazwę hosta.
Na ekranie głównym wybierz pozycje [Status] > klawisz [▲][▼] > [Sieć] > klawisz [OK]
Kliknij numer lub nazwę skrzynki niestandardowej, w której przechowywany jest dokument.

2 Pobierz dokument.

- 1 Wybierz dane dokumentu, które chcesz pobrać na komputer.
W danym momencie można pobierać dane tylko jednego dokumentu.
- 2 Kliknij ikonę [Download]. Wybrany dokument jest wyświetlany w obszarze [Selected Files].
- 3 W razie potrzeby określ ustawienia opcji [Image Quality] i [File Format].
- 4 Kliknij przycisk [Download].

Lista funkcji Ustawienia podstawowe zabezpieczeń

Funkcje skonfigurowane na każdym poziomie Ustawienia podstawowe zabezpieczeń są następujące. Po wybraniu poziomu zabezpieczeń skonfiguruj funkcję zabezpieczeń zgodnie ze środowiskiem.

TLS

Poziom 1	Poziom 2	Poziom 3
Wł.	Wł.	Wł.

Ustawienia po stronie serwera

Element ustawień, który można ustawić lub skonfigurować z poziomu Embedded Web Server RX.

Wersja TLS

Poziom 1	Poziom 2	Poziom 3
TLS1.2, TLS1.3	TLS1.2, TLS1.3	TLS1.2, TLS1.3

Skuteczne szyfrowanie

Poziom 1	Poziom 2	Poziom 3
3DES, AES, AES-GCM, CHACHA20/POLY1305	AES-GCM, AES, CHACHA20/POLY1305	AES-GCM, AES, CHACHA20/POLY1305

Skrót

Poziom 1	Poziom 2	Poziom 3
SHA1, SHA-2 (256/384)	SHA-2 (256/384)	SHA-2 (256/384)

IPP Security

Poziom 1	Poziom 2	Poziom 3
Tylko bezpieczne (IPPS)	Tylko bezpieczne (IPPS)	Tylko bezpieczne (IPPS)

HTTPS Security

Poziom 1	Poziom 2	Poziom 3
Tylko bezpieczne (HTTPS)	Tylko bezpieczne (HTTPS)	Tylko bezpieczne (HTTPS)

Zabezpieczenia Enhanced WSD

Poziom 1	Poziom 2	Poziom 3
Tylko bezpieczne (Enhanced WSD over TLS)	Tylko bezpieczne (Enhanced WSD over TLS)	Tylko bezpieczne (Enhanced WSD over TLS)

Ustawienia po stronie klienta

Element ustawień, który można ustawić lub skonfigurować z poziomu Embedded Web Server RX.

Wersja TLS

Poziom 1	Poziom 2	Poziom 3
TLS1.2, TLS1.3	TLS1.2, TLS1.3	TLS1.2, TLS1.3

Skuteczne szyfrowanie

Poziom 1	Poziom 2	Poziom 3
3DES, AES, AES-GCM, CHACHA20/POLY1305	AES-GCM, AES, CHACHA20/POLY1305	AES-GCM, AES, CHACHA20/POLY1305

Skrót

Poziom 1	Poziom 2	Poziom 3
SHA1, SHA-2 (256/384)	SHA-2 (256/384)	SHA-2 (256/384)

Ustawienia IPv4 (sieć przewodowa)

Element ustawień, który można ustawić lub skonfigurować z poziomu Embedded Web Server RX.

DNS przez TLS

Poziom 1	Poziom 2	Poziom 3
Wył.	Auto	Wł.

Automatyczna weryfikacja certyfikatu

Poziom 1	Poziom 2	Poziom 3
Czas wygaśnięcia	Czas wygaśnięcia	Czas wygaśnięcia

Skrót

Poziom 1	Poziom 2	Poziom 3
SHA-2 (256/384)	SHA-2 (256/384)	SHA-2 (256/384)

Ustawienia IPv4 (sieć bezprzewodowa)

Element ustawień, który można ustawić lub skonfigurować z poziomu Embedded Web Server RX.

DNS przez TLS

Poziom 1	Poziom 2	Poziom 3
Wył.	Auto	Wł.

Automatyczna weryfikacja certyfikatu

Poziom 1	Poziom 2	Poziom 3
Czas wygaśnięcia	Czas wygaśnięcia	Czas wygaśnięcia

Skrót

Poziom 1	Poziom 2	Poziom 3
SHA-2 (256/384)	SHA-2 (256/384)	SHA-2 (256/384)

Ustawienia IPv6 (Sieć przewod.)

Element ustawień, który można ustawić lub skonfigurować z poziomu Embedded Web Server RX.

DNS przez TLS

Poziom 1	Poziom 2	Poziom 3
Wył.	Auto	Wł.

Automatyczna weryfikacja certyfikatu

Poziom 1	Poziom 2	Poziom 3
Czas wygaśnięcia	Czas wygaśnięcia	Czas wygaśnięcia

Skrót

Poziom 1	Poziom 2	Poziom 3
SHA-2 (256/384)	SHA-2 (256/384)	SHA-2 (256/384)

Ustawienia IPv6 (sieć bezprzewodowa)

Element ustawień, który można ustawić lub skonfigurować z poziomu Embedded Web Server RX.

DNS przez TLS

Poziom 1	Poziom 2	Poziom 3
Wył.	Auto	Wł.

Automatyczna weryfikacja certyfikatu

Poziom 1	Poziom 2	Poziom 3
Czas wygaśnięcia	Czas wygaśnięcia	Czas wygaśnięcia

Skrót

Poziom 1	Poziom 2	Poziom 3
SHA-2 (256/384)	SHA-2 (256/384)	SHA-2 (256/384)

Inne protokoły: HTTP (klient)

Element ustawień, który można ustawić lub skonfigurować z poziomu Embedded Web Server RX.

Automatyczna weryfikacja certyfikatu

Poziom 1	Poziom 2	Poziom 3
Czas wygaśnięcia	Czas wygaśnięcia	Czas wygaśnięcia

Skrót

Poziom 1	Poziom 2	Poziom 3
SHA-2 (256/384)	SHA-2 (256/384)	SHA-2 (256/384)

Inne protokoły: SOAP

Element ustawień, który można ustawić lub skonfigurować z poziomu Embedded Web Server RX.

Użyj ustawień domyślnych

Poziom 1	Poziom 2	Poziom 3
Wł.	Wł.	Wł.

Inne protokoły: LDAP

Element ustawień, który można ustawić lub skonfigurować z poziomu Embedded Web Server RX.

Automatyczna weryfikacja certyfikatu

Poziom 1	Poziom 2	Poziom 3
Czas wygaśnięcia	Czas wygaśnięcia	Czas wygaśnięcia

Skrót

Poziom 1	Poziom 2	Poziom 3
SHA-2 (256/384)	SHA-2 (256/384)	SHA-2 (256/384)

Protokoły wysyłania: SMTP (wysyłanie e-mail)

Element ustawień, który można ustawić lub skonfigurować z poziomu Embedded Web Server RX.

Automatyczna weryfikacja certyfikatu

Poziom 1	Poziom 2	Poziom 3
Czas wygaśnięcia	Czas wygaśnięcia	Czas wygaśnięcia

Skrót

Poziom 1	Poziom 2	Poziom 3
SHA-2 (256/384)	SHA-2 (256/384)	SHA-2 (256/384)

Adres e-mail: Ustawienia użytkownika POP3

Element ustawień, który można ustawić lub skonfigurować z poziomu Embedded Web Server RX.

Automatyczna weryfikacja certyfikatu

Poziom 1	Poziom 2	Poziom 3
Czas wygaśnięcia	Czas wygaśnięcia	Czas wygaśnięcia

Skrót

Poziom 1	Poziom 2	Poziom 3
SHA-2 (256/384)	SHA-2 (256/384)	SHA-2 (256/384)

Protokoły drukowania

NetBEUI

Poziom 1	Poziom 2	Poziom 3
Wł.	Wył.	Wył.

LPD

Poziom 1	Poziom 2	Poziom 3
Wł.	Wł.	Wył.

FTP (odbieranie)

Poziom 1	Poziom 2	Poziom 3
Wł.	Wył.	Wył.

IPP

Poziom 1	Poziom 2	Poziom 3
Wł.	Wył.	Wył.

IPP przez TLS

Poziom 1	Poziom 2	Poziom 3
Wł.	Wł.	Wł.

Raw

Poziom 1	Poziom 2	Poziom 3
Wł.	Wł.	Wył.

ThinPrint

Poziom 1	Poziom 2	Poziom 3
Wł.	Wył.	Wył.

ThinPrint przez TLS

Poziom 1	Poziom 2	Poziom 3
Wł.	__*1	__*1

*1 Jeśli opcja „Ust. podst. zab.” zostanie ustawiona na [Poziom 2] lub [Poziom 3], to ustawienie zniknie.

Druk WSD

Poziom 1	Poziom 2	Poziom 3
Wł.	Wył.	Wył.

POP (odbieranie wiadomości e-mail)

Poziom 1	Poziom 2	Poziom 3
Wył.	Wył.	Wył.

Inne protokoły

SNMPv1/v2c

Poziom 1	Poziom 2	Poziom 3
Wł.	Wł.	Wył.

SNMPv3

Poziom 1	Poziom 2	Poziom 3
Wył.	Wył.	Wył.

HTTP

Poziom 1	Poziom 2	Poziom 3
Wł.	Wył.	Wył.

HTTPS

Poziom 1	Poziom 2	Poziom 3
Wł.	Wł.	Wł.

Enhanced WSD

Poziom 1	Poziom 2	Poziom 3
Wł.	Wył.	Wył.

Enhanced WSD (TLS)

Poziom 1	Poziom 2	Poziom 3
Wł.	Wł.	Wł.

LDAP

Poziom 1	Poziom 2	Poziom 3
Wył.	Wył.	Wył.

LLTD

Poziom 1	Poziom 2	Poziom 3
Wył.	Wył.	Wył.

VNC (RFB)

Poziom 1	Poziom 2	Poziom 3
Wył.	Wył.	Wył.

VNC (RFB) over TLS

Poziom 1	Poziom 2	Poziom 3
Wył.	Wył.	Wył.

Enhanced VNC (RFB) over TLS

Poziom 1	Poziom 2	Poziom 3
Wł.	Wył.	Wył.

TCP/IP: Ustawienia Bonjour

Bonjour

Poziom 1	Poziom 2	Poziom 3
Wył.	Wył.	Wył.

Ustawienia sieciowe

Ustawienia Wi-Fi Direct

Poziom 1	Poziom 2	Poziom 3
Wył.	Wył.	Wył.

Łączność

Ustawienia Bluetootha

Poziom 1	Poziom 2	Poziom 3
Wył.	Wył.	Wył.

Ustawienie blokowania interfejsu

Host USB

Poziom 1	Poziom 2	Poziom 3
Odblokowane	Odblokowane	Zablokowane

Urządzenie USB

Poziom 1	Poziom 2	Poziom 3
Odblokowane	Odblokowane	Zablokowane

Opcjonalny interfejs

Poziom 1	Poziom 2	Poziom 3
Odblokowane	Odblokowane	Zablokowane

Oszczędzanie energii / czasomierz

Aut. reset panel

Poziom 1	Poziom 2	Poziom 3
Wł.	Wł.	Wł.

Ustawienie blokady konta użytkownika

Blokada

Poziom 1	Poziom 2	Poziom 3
Wył.	Wył.	Wł.

Ust. stanu zad. / dziennika zad.

Wyświetl Szczeg. stan zadań

Poziom 1	Poziom 2	Poziom 3
Pokaż wszystkie	Pokaż wszystkie	Ukryj wszystkie (wyświetlane tylko dla administratora)

Wyświetl dziennik zadań

Poziom 1	Poziom 2	Poziom 3
Pokaż wszystkie	Pokaż wszystkie	Ukryj wszystkie (wyświetlane tylko dla administratora)

